Рыбачьте с нами

6'2004
июнь

В номере:

- Секреты болонской снасти
- Натуральные приманки для ловли на малых реках
- Тестируем "забродники"
- Содружество поплавка и мормышки
- Даунриггеру любая приманка по плечу

Lamiglas, Mepps, Duel, Long John, Stonfo, FireLine, Power Pro, Venturieri , Frog Hair, St.Croix,
Masu Masters, Marsel Van Den Eyder, Williams, Viking, Baffin, Kamik, Acton, Lund, Gamakatsu, Owner, Nikko, Lowrance, Cam-Fis, Baleno, Flambeau, Мастер
Всегда в продаже: Tica, Banax, Yo-Zuri, Shimano, Rapala, Varivas, A-elita, Ever Green, Myran, Eppinger, Bass Assassin,
Апико-Фиш торгует оптом
У нас есть магазины, и мы точно знаем, какой нужен товар, когда и почем
Наш ассортимент включает в себя все категории рыболовных товаров
ELITA
LOWRANCE
X67c
TOP SECRET
Walleye
TOP SECRET
Pike
Наши условия гарантируют успешность вашего бизнеса
VEXTER
New
Новый магазин "Рыбачьте с нами" в июле открывается в Уфе:
Пр. Октября, д. 84, тел.: (3472) 745-999
Москва, тел.: (095) 234-31-84
Минск, тел.: (8-10-37517) 223-33-39
Новосибирск, тел.: (3832) 222-081
Киев, тел.: (8-10-38044) 510-87-52
Казань, тел.: (8432) 18-65-11
Самара, тел.: (8462) 64-00-94
E-mail: sale@apico-fish.ru, www.apico-fish.ru

Содержание

июнь № 6/2004

Натуральные приманки
Наживка для "ручьевой" ловли 2

Снасти
Осваиваем болонскую удочку 10

Практика
Поплавок с мормышкой: парадокс или симбиоз? 14
Как перехитрить голавля 18
Жерех: охота на беззубого хищника 22

Открываем Америку
Даунриггеры для всех 28

Прикормки
Чемпионские прикормки VAN DEN EYNDE 34

По России с удочкой
Хищные увальни озера Лотос 38

Новости рынка
Драгоценности всегда в фаворе 44

Практика
Советы читателей 49

Спиннинг
Успех приходит по течению 50

Карп
Долгий путь к хорошему месту 54

Щука
Щука на большой воде 58

Красноперка
Живое золото 63

Форель
Три козыря 66

Скумбрия
Клев с большой буквы 70

Поплавки
Настрой антенну на улов 72

Моя самая потрясающая щука
Щука, пойманная в шторм 73

Угорь
Новое в ловле угря 74

Лосось
Маленький король 78

Морская рыбалка
Все в одной лодке 82

Путешествия
Другая Испания 86

Тестируют эксперты
Сырая тяжесть сапога 92

Наука – о рыбе
Что там, на дне? 98

По России с удочкой
Июньское пробуждение 106
Верхняя "Цимля" 110

Техника на рыбалке
Чем круче джип... 118

Представляем фирму
Walker Bay 122

Школа выживания
Клещевой энцефалит 124

Проверенная снасть
Дельные вещи 126

Нам пишут 130

Спросите экспертов 134

Кушать подано
Деликатес 136
Солянка рыбная летняя 139

Рыбачьте с нами

Издается с апреля 1999 года
Выходит ежемесячно
апрель, № 6'2004

Иллюстрированный журнал о рыбной ловле

Учредитель и издатель
ООО "Фиш-Информ"

Директор
Елена Чекмарева

Главный редактор
Александр Королев

Литературный редактор
Стелла Петросова

Выпускающий редактор
Наталья Миннеахметова

Консультанты
Владимир Струев, Андрей Шишигин

Дизайн, верстка и цветоделение
Янина Нестеровская, Андрей Лисинский, Зоя Флоринская, Олег Лопаткин

Перевод
Николай Вяткин

Рекламная группа
Михаил Бирюков, Наталья Кузнецова
(095) 956-88-70

Распространение, маркетинг
Владислав Мотрошилов
(095) 956-88-70

Административная группа
Ирина Садовская, Наталья Ромашкова, Елена Слюсарь
Факс: (095) 207-73-92

Типография "Алмаз Пресс"
АЛМАЗ ПРЕСС
123022, Москва, Столярный пер., 3/34, тел.: (095) 785-2990, 785-2999

Тираж **104 000** экз.

Журнал зарегистрирован в Министерстве РФ по делам печати, телерадиовещания и СМК
Свидетельство ПИ № 77-5844

Подписные индексы
Объединенный каталог "Пресса России" **79248**
Каталог российской прессы "Почта России" **99239**

Почтовый адрес
107045, Москва, Панкратьевский пер., 2

Наша страница в Internet
www.rsn.ru
E-mail: rsn@rsn.ru

При перепечатке текстов и фотографий, а также при цитировании письменное разрешение журнала "Рыбачьте с нами" обязательно

Редакция не несет ответственности за содержание рекламных материалов
Письма и рукописи не рецензируются и не возвращаются
Цена свободная

Обложка: художник Терри Даугти

JWR ДЖИ ВИ ЭР
ГАРАНТИЯ КАЧЕСТВА
Компания "Джи-Ви-Эр" – эксклюзивный представитель фирмы
Shakespeare® MADE IN USA SINCE 1897
Тел.: (095) 510-98-14,
тел./факс: (095) 168-39-41, 168-43-59, 744-44-32
E-mail: jwr-company@mtu-net.ru
Интернет-магазин: www.udochki.ru

Наживка

Летняя ловля в небольших реках и ручьях имеет свою специфику. Приходится постоянно искать возможные места стоянок рыбы, учитывать относительную сложность подходов к воде, а также врожденную осторожность обитателей малых рек. Все это требует не только продуманности действий, но и особой техники и тактики ловли. Ловля рыбы в таких условиях превращается в настоящую охоту нередко за каждым экземпляром рыбы. Это относится не только к традиционной охоте за хариусом или форелью, но и за плотвой, язем и даже пескарем. Не менее важное значение, чем выбор места, снасти и техники ловли, имеют и правильный подбор и подача приманки на крючке. Во время ловли в ручьях от правильно выбранной наживки целиком зависит успех мероприятия. Поэтому есть смысл подробнее остановиться на описании и заготовке наиболее распространенных наживок для летней, буду называть ее "ручьевой", ловли.

Лотерея
Рыбачьте с нами

КУПОН № 6

Для участия в розыгрыше необходимо собрать 12 разных купонов и прислать их в редакцию до 15 января 2005 года.
В каждом купоне указаны призы, предоставленные спонсорами для розыгрыша.

Спонсор
Компания "Джи-Ви-Эр"

ПРИЗЫ:
8 наборов:
удилище +катушка
фирмы Shakespeare

Начало ловли по открытой воде приходится на конец марта – начало апреля, когда начинается ход язя и плотвы. В это время основным кормом рыбы являются черви, мотыль и личинки стрекоз. Но и летом черви остаются хорошей приманкой для рыб многих видов, нужно только правильно ее подать рыбе и выбрать таких червей, к которым она привыкла в данное время года в данном водоеме.

Тот из рыболовов, кто переворачивал камни или листья кувшинок в поисках причины бесклевья рыбы в летнюю жару, видел очень похожих на пиявок червей. Этот ушастый плосковик серого или зелено-коричневого цвета, который относится к плоским червям,– очень интересная наживка.

Планария млечно-белая.

Реснитчатые черви, а именно планарии, хорошо известны рыбе, но очень мелки для любого крючка. Пожалуй, только ветвистокишечные реснитчатые черви, а именно планария млечно-белая, могут заинтересовать рыболова. Живет она, как и большинство планарий, под камнями, между листьями камыша и на нижней стороне кувшинок.

Традиционный интерес для рыболова представляют кольчатые черви. К ним относятся дождевые черви. Зиму они проводят в спячке в одиночку или в обществе себе подобных на глубине в 2-3 м под землей. Они не любят дневного света и поки-

для "ручьевой" ловли

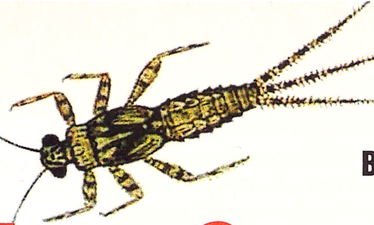

Вадим Хвостов

дают свои убежища в сумерках для поиска пищи или для вступления в более тесные связи с соседями, а также вынужденно после теплого и несильного дождя. Распространены кольчатые черви повсеместно, но более известны рыболовам в качестве отдельных представителей множества семейств. Первое семейство – трубчатые черви. Самый обыкновенный вид этого семейства – ручейный трубочник. Он встре-

Навозный червь.

чается в гниющей тине на дне ям и ручьев. Современные крючки № 22-32 позволяют использовать трубочника в качестве насадки без особых проблем. Нужно лишь подобрать место, в которое следует забросить эту специфическую насадку.

Рыболовам, живущим в средней полосе России, хорошо известны ближайшие родственники дождевого червя: навозный, подлистник, земляной, выползок, зеленый и водяной черви. Навозный червь водится в кучах перепревшего навоза, в полусгнившей соломе и в земле около навоза, а также в кучах бытового мусора со старыми ветками и прошлогодней листвой. Эта признанная наживка для ловли крупной рыбы. Предпочтительнее черви размером не более 6 см, на крючок лучше насадить несколько мелких экземпляров, чем одного крупного.

Подлистник обитает под прелыми листьями в поверхностном

слое земли, поэтому его относительно легко добывать даже в зимнее время в местах сбора опавших осенью листьев. Черви, добытые непосредственно около водоема, являются лучшей наживкой, но на крючке подлистники держатся плохо. Насаживать их лучше по одному.

Земляной (белый) червь встречается повсеместно в толще земли на глубине до 2 м. Длина его – до 10-12 см. В поверхностные слои выходит крайне редко. Распространенная наживка при ловле на течении. Хорошо держится на крючке.

Выползок предпочитает жирную, обработанную землю, но в такой земле черви мягкие и вялые. Лучшие выползки – это те, которых добывают из лесной земли: они подвижные и прочные. Окраска "лесных" червей более темная с красноватым отливом. Живет этот червь, как крот, продвигаясь по вырытым ходам к поверхности земли в теплое и влажное ночное время.

Зеленый червь обитает в наших южных областях (Приазовье) среди корней наземных растений. Наиболее простой способ их добычи заключается в переворачивании сухого коровьего помета на пастбищах. В летнюю засуху черви углубляются на 2-3 м в глубь почвы.

В зависимости от времени года и погоды популяция червей количественно и качественно меняется в течение нескольких дней.

При выборе червей для наживки нужно обращать внимание на то, чтобы особи были активными, яркими и не слишком большими. Величина червя отражает не только его привлекательность для рыбы, но и стадию его развития. Подлистник, найденный непосредственно на берегу ручья, и ушастый плосковик в летнюю жару нередко становятся неотразимой приманкой для окуня, крупной плотвы, голавля и даже хариуса.

Наживляют плосковика на крючок, прокалывая его только в одном месте, чтобы наживка выглядела совершенно естественно.

Другим классом кольчатых червей являются пиявки. В наших ручьях наиболее распространены черные медицинские пиявки. Тело у этого животного прочное и эластичное. В качестве насадки эти "вампиры" практически не применяются. Очевидно, что только очень голодная и крупная рыба может соблазниться ими, да и то лишь молодыми и более нежными экземплярами. Мало пригодны в качестве наживки и черные пиявки. Они достигают 5 см в длину и предпочитают камыши и кувшинки.

Выползок – приманка для рыб всех видов. На маленькие кусочки можно ловить плотву, пучки выползков хороши для ловли хищных рыб: от угря до судака.

Блекло-серые земляные черви. Они не особенно подвижны, быстро погибают и не так привлекают рыбу, как красные черви. Но их все же можно использовать как приманку для ловли налима или угря.

Совсем другое дело улитковая пиявка – клепсина. Различные виды клепсин живут на листьях водных растений и под камнями в проточных и стоячих водоемах. Окраска – серая, желтоватая или беловатая. Стоит только снять пиявку с предмета, к которому она прикрепляется, как тело ее сворачивается в комочек – это верный признак для распознавания клепсин. Нежное тело клепсины крайне привлекательно практически для всех видов рыб. Известно много случаев, когда использование клепсин в ка-

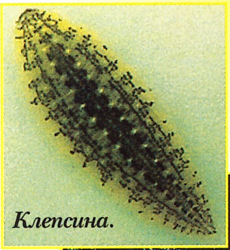

Клепсина.

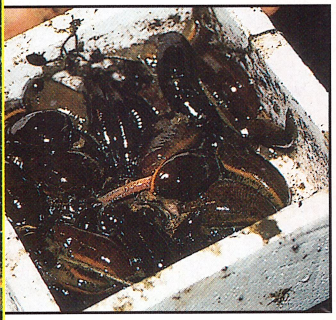

В наших водоемах обитают пиявки многих видов, пригодные в качестве приманок. Нередко они сидят на нижней стороне коряг, именно там их и собирают.

честве наживки спасало, казалось бы, безнадежную рыбалку. Нет смысла запасаться этой наживкой впрок. Лучше поискать клепсин непосредственно на водоеме перед рыбалкой. Для этого из воды достают большие камни и осматривают их нижнюю поверхность. Пиявок помещают в просторную емкость с водой и ставят ее в тень. Воду лучше не менять, так как пиявки очень чувствительны к изменению температуры окружающей среды, даже на 1-2°С. Насаживать на крючок клепсину следует также прокалывая ее в одном месте, ближе к хвосту.

Фото: М. Бирюков (3)

Мотыль, так у нас принято называть личинку комара-долгунца, встречается почти во всех водоемах средней полосы России в больших или меньших количествах. Замечено, что огромное значение для эффективной рыбалки, особенно в небольших и чистых водоемах, играет происхождение личинок, поскольку каждая личинка (в зависимости от среды обитания) имеет свой специфический запах, который знаком или незнаком обитателям данного водоема. Самый хороший мотыль имеет несколько темноватый оттенок и легко сворачивается в колечко. Красивый ярко-алый цвет мотыля указывает на его незрелость. Такой мотыль долго не живет и очень чувствителен к перепадам температуры. Но если таких личинок удается сохранить на время ловли, то они очень привлекательны в качестве насадки. Кроме крупного мотыля, всем известен так называемый мелкий. Личинки мелкого мотыля относятся к совершенно другому виду комаров. Места обитания этих личинок – медленнотекущие реки, отстойники и не совсем чистые водоемы. Замечено, что при ловле в малых реках летом и крупный, и мелкий мотыль редко помогают поймать крупную рыбу. Обычно мотылем интересуются вездесущая уклейка, мелкая плотва и пескари.

То же самое можно сказать и об опарыше, то есть личинке мясной мухи. Для рыболова наибольший интерес представляют неокуклившиеся бело-желтые взрослые личинки мухи, а также полуокуклившиеся личинки бордового цвета. Наиболее привлекательно для рыбы выглядит "бутерброд" из светлых и темных личинок. Огромное значение для успешной рыбалки имеет то, на каком субстрате выращен опарыш. Самая плохая наживка получается, если личинки выращивать на рыбьем мясе. Ненамного лучше личинки, добытые из бытового мусора. Лучше использовать опарыша, который выращен в промышленных условиях. Личинки опарыша редко попадают в воду, и рыба "знакомится" с этой приманкой лишь случайно. Поэтому огромную роль играет запах, приносимый с личинкой. В этом смысле самый лучший опарыш тот, который выращен или на курином мясе или на белке куриного яйца. Нужно иметь в виду, что и цвет опарыша может сыграть решающую роль в успехе рыбалки. Во время ловли в ручьях предпочтительнее использовать опарыша зеленого или ко-

Опарыш.

Даже рыба не может отличить воблер YO-ZURI от природного прототипа!

Вам необходимо обловить спиннингом или троллингом определенный горизонт водоема?
Воблеры YO-ZURI способны на это!
● Запатентованная форма лопасти воблеров позволяет любой тип проводки – от равномерной до рывковой, не сбивая привлекающую рыбу игру в "штопор"

Вам нужен дальний точный заброс?
Воблеры YO-ZURI способны на это!
● Уникальная магнитная система шумящих грузиков дает возможность идеального заброса даже против ветра. Воблеры **YO-ZURI** сохраняют в полете оптимально обтекаемое положение, а при проводке быстро заныривают на заданную глубину

Апико-Фиш
Эксклюзивный дистрибьютор Yo-Zuri
Не доверяйте никому!
Тел.: (095) 234-31-84 (многоканальный)
www.apico-fish.ru
Узнайте сами, на что способны воблеры YO-ZURI!

ричневого цвета как некую имитацию личинок ручейника. Проблемы с хранением опарыша сейчас успешно решены, поскольку в продаже есть личинки со сроком хранения до полугода. Надо сказать, что, по моему опыту, использование опарыша летом относительно эффективно лишь при ловле на достаточно полноводных речках, но не в ручьях. При этом ловить лучше не на перекатах, а в ямах. Самой эффективной приманкой для ручьевой ловли, безусловно, является ручейник, поэтому стоит на него обратить особое внимание.

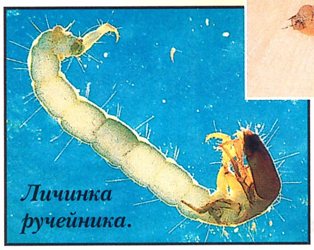
Личинка ручейника.

ников – "шитики" появилось по аналогии с двукрылыми, спинная часть которых (три колена) называется спинным шитом. Материал для строительства убежища личинок разнообразен. Здесь и просто песок, и части растений, и достаточно крупные камешки, и кусочки мелких ракушек, и маленькие веточки, и прошлогодняя перепревшая листва. Замечено, что

Личинку ручейника называют еще шитиком (от слова "сшивать") за ее домик из песчинок или растительных остатков.

Рыболовы под ручейником подразумевают личинок многочисленных бабочек, обитающих в поймах рек и озер. Но внесем ясность. Личинки, которым приписывается отношение к бабочкам, Lepidoptera, принадлежат на самом деле к Trichoptera – ручейникам.

Особый интерес для нас представляют особи семейства мошек и метлиц. Крылья этих насекомых покрыты волосками, чешуйками или просто сетчатые. Элементы рта уменьшены. Эти весенние "мухи" сходны между собой в основных чертах образа жизни и, главное – в схеме развития. В мае-июне взрослые насекомые летают непосредственно около водоемов. Передвижения они совершают преимущественно в темное время суток. Днем взрослые насекомые предпочитают отсиживаться на водных растениях, на досках, прибрежном наносном мусоре, а чаще – за отворотами старой коры на бревнах. Личинки насекомых почти всегда предпочитают водную среду, в которой они существуют в построенных ими коконах или "домиках". Второе распространенное название ручейличинки насекомых разных видов строят свои домики в одних и тех же природных условиях из схожих материалов. Основным материалом могут быть даже семена растений. Все насекомые строят вне зависимости от исходного материала кокон одной и той же формы. Личинки в своих "крепостях" переживают зиму и весну, прикрепляя себя вместе с домиком к нитям водных растений, закрывая входное и выходное отверстия (в стоячих холодных водоемах это происходит и среди лета), а через несколько недель после потепления воды из личинки выходит нимфа и еще через некоторое время – взрослое крылатое насекомое. Судя по рекомендациям, приводимым в нашей рыболовной литературе, найти ручейников можно лишь в исключительно чистых, родниковых ручьях, реках и озерах, с чем я не согласен, поскольку находил ручейников в далеко не стерильно чистой воде Клязьмы или Сходни. Ручейники, интересующие рыболова как личинка насекомого, обычно имеют двухгодичный цикл развития до превращения во взрос-

лое насекомое. Поэтому их можно найти в любое время года. Единственное, что следует учитывать, так это то, что с наступлением конца августа и началом ночного похолодания воды личинки перемещаются на глубину в 1,5-2 м. Это существенно осложняет их добычу, но "игра стоит свеч", поскольку именно с уходом личинок в глубину, они становятся более доступны крупной рыбе, а значит, и более эффективными как приманка.

Исходя из собственного рыболовного опыта могу утверждать, что использование ручейника в качестве наживки неизменно приводит к положительным результатам при ловле рыб практически всех видов и в тех водоемах, где ручейник водится, и там, где его найти не удавалось никогда. Надо сказать, что я не встречал более капризной животной насадки, нежели ручейник. Думаю, что все проблемы, связанные с хранением ручейника, заключаются в температуре. Во-первых, личинок нельзя хранить непосредственно в воде. Реальный объем, в котором можно сохранять наживку, – это приблизительно 100-300 мл воды. Поддерживать в таком количестве жидкости постоянную температуру совершенно нереально. Есть другой вариант. Перевести личинок в состояние близкое к анабиозу, то

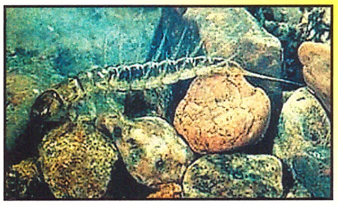

Личинка вислокрылки.

есть попытаться сохранять их при температуре около +4°C, но тогда личинки вряд ли выдержат транспортировку к месту ловли, во время которой температура будет повышаться очень быстро (ведь речь идет о ловле в разгар лета). Лучше всего ручейником запасаться на сутки, храня остаток во влажной тряпке где-нибудь в тени.

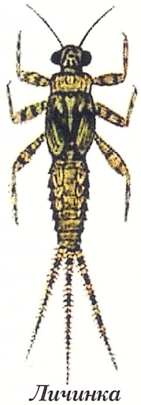

Личинка поденки.

Ручейник является настолько привычной и лакомой добычей для речной и ручьевой рыбы, что по его местонахождению даже можно определить места кормежки рыбы и точку ловли. Замечено, что если ручейник держится глубины до 1 м, то и крупная рыба выходит на кормежку к верхней береговой бровке, а если личинок можно добыть только на глубине, то и ловить в местах с глубиной менее 1,5 м нет смысла. Независимо от размера и вида рыбы, которую вы ловите, предпочтительнее использовать в качестве наживки самые крупные личинки, на мой взгляд, лучше зеленоватого и коричневатого оттенков.

Очень интересны в качестве наживки две другие, родственные ручейнику личинки: вислокрылки и поденки.

Вислокрылка обыкновенная большее время суток проводит сидя на растениях и прибрежных камнях. Дымчатые крылья насекомого всегда остаются прозрачными и покрытыми толстыми прожилками. Четвертый, предпоследний членик ноги насекомого имеет форму сердца. Тело мухи буро-черного матового цвета. Личинки выводятся в конце июня – середине июля. Они сразу же соскальзывают в воду, в которой ведут хищнический образ жизни. Личинка проворно двигается как по дну, так и в толще воды. Рыболовам она хорошо знакома под названием "каракатица", название это, похоже, появилось из-за змеевидных движений личинки вислокрылки при перемещениях по дну и в толще воды. В тех реках, где удается добыть этих личинок (преимущественно под камнями) для наживки, лучшей приманки для плотвы, особенно в жару, придумать невозможно. Сохранять личинок между рыбалками просто нет смысла, да и заготовить эту наживку впрок, по-моему, еще не удавалось никому.

Поденки имеют тонкое, почти цилиндрическое тело, покрытое чрезвычайно нежной кожей. Отличи-

TRIADA®

Лески и плетенки самого высокого класса

Плетенки Триада в 100% изготовлены из волокна Динеема, что гарантирует их самые лучшие параметры. Доступны в трех цветовых вариантах: флуоресцентный желтый, зеленый и серый. Триада предлагает также специальные лески, разработанные для каждого, конкретного типа ловли. Они покрыты защитным угольным слоем, выполненным по технологии Фламид, либо тефлоновым покрытием. Очень прочные, стойкие к истиранию.

Pro Triada

Ø [mm]	kr
0,14	2,80
0,16	3,40
0,18	4,50
0,20	5,40
0,22	6,00
0,25	6,55
0,28	9,00
0,30	10,20
0,35	13,00
0,40	14,25

Catfish

Ø [mm]	kr
0,30	11,00
0,35	13,30
0,40	14,70
0,45	19,00
0,50	23,10

Spinning

Ø [mm]	kr
0,14	2,80
0,16	3,40
0,18	4,30
0,20	5,20
0,25	6,50
0,28	8,90
0,30	10,20
0,35	12,80

Sea Big Fish

Ø [mm]	kr
0,30	10,5
0,35	12,8
0,40	14,2
0,45	18,5

Carp

Ø [mm]	kr
0,20	4,40
0,22	5,20
0,25	6,00
0,28	6,80
0,30	8,90

Floating

Ø [mm]	kr
0,14	2,55
0,16	3,40
0,18	4,40
0,20	5,20
0,25	6,40

Dyneema Variant

Ø [mm]	
0,10	7,10
0,12	8,30
0,14	9,80
0,16	10,50
0,18	12,80
0,20	15,20
0,24	18,20
0,28	21,50

Москва: ООО "Макс". Проспект Вернадского, дом 35 (м. Пр. Вернадского).
Тел.: (095) 510 42 73, (095) 938 95 03

Санкт-Петербург: "Альбакор". Ул. Разъезжая, д 35.
Тел.: (812) 112 06 80, факс: (812) 310 59 55. E-mail: albakor@mail.wplus.net

Личинка златки.

Личинка смолевки.

тельным признаком являются длинные хвостовые щетинки. Поденки живут не более суток, и поэтому не нуждаются в пище. Само существование взрослого насекомого обусловлено исключительно процессом размножения. Взрослое насекомое представляет интерес для рыболовов в течение очень короткого периода массового вылета. В это время насекомых заготавливают впрок в качестве сухой добавки в прикормку. Рыба в момент вылета поденки настолько наедается, что не ловится ни на какие другие насадки. Личинка поденки живет в воде. Она имеет продолговатую форму, на боковых сторонах брюшка расположены по шесть жаберных пучков. На голове находятся покрытые нежными волосками усики и загнутые кверху челюсти. Передние ноги хорошо развиты и приспособлены к рытью. Личинка роет в песчаных и глинистых берегах горизонтальные норки, глубиной до 50 мм. Обычно норки две, они идут параллельно друг другу, соединяясь в конце. Образ жизни личинки – хищнический. Заготовка личинок – процесс трудоемкий, особенно если их искать в реках с часто меняющимся уровнем воды (Ока, Волга, Дубна, Сестра). Личинки в таких реках роют норки ниже возможно низкого уровня воды, то есть зачастую на глубине 2-4 м от среднего уровня воды в реке. Добывать наживку с такой глубины весьма затруднительно.

На личинку поденки клюет любая рыба, поскольку знакома с этой приманкой.

Если личинок сохранять в тканевом мешке, опущенном в тот же водоем, из которого они были добыты, то хранить насадку можно в течение нескольких дней.

Упомянутые наживки очень эффективны, однако непрактичны для повседневной рыбалки, поэтому они стали прообразом многочисленных имитаций в виде искусственных мушек, используемых в нахлыстовой ловле.

Короедами называют личинок жуков нескольких десятков видов. При этом к самим жукам название короед не всегда подходит. Просто некоторые виды

Личинки древесных жуков.

жуков откладывают яйца в разломы коры деревьев, а уже личинка жука начинает питаться корой и древесиной. К наиболее интересующим рыболова можно отнести жуков златок. Мы чаще всего встречаемся с представителями сосновой златки. Это достаточно крупные (25-30 мм) жуки буро-бронзового цвета. Личинки не представляют угрозы здоровым деревьям, так как растут на сосновых бревнах и стволах погибших деревьев. Добываются легко и представляют большой интерес для рыболова. Рыба хорошо клюет практически на всех личинок жуков независимо от их внешнего вида. Исключение составляют личинки, имеющие жесткое хитиновое покрытие.

Представляют интерес для рыболова личинки точечной смолевки. Жуки прокалывают кору сосны, реже лиственницы и ели, погружая в нее хоботок. С каждым проколом коры жук извлекает немного пищи, и так повторяется многократно. Поэтому, прежде чем жук насытится, он наносит многочисленные повреждения дереву. Поверхность коры дерева покрывается вытекающей застывшей смолой. Самки жука делают кладки в те же деревья и очень редко в старые пни или дрова. Личинки очень напоминают нежного и откормленного опарыша, но несколько приплюснуты. Наибольший интерес личинки представляют в конце лета и осенью, когда достигают размера в 1-2 см. В это время года личинки становятся лучшей насадкой для крупной рыбы таких видов, как голавль, лещ и плотва.

Весьма похожи на долгоносиков жуки из семейства собственно короедов. Личинки короедов очень напоминают личинок златок. Жуки-короеды имеют обыкновение собираться в большие компании, то же можно сказать и об их личинках. Жуки и личинки проделывают многочисленные ходы в древесной коре или в непосредственно находящемся под ней лубе. Самка прокладывает так называемый маточный ход, в обе стороны от которого расходятся яйцевые ямочки, куда самка помещает кладки яиц. Вылупившиеся личинки начинают, в свою очередь, прогрызать так называемые личиночные ходы, расположенные перпендикулярно маточному ходу. Конец каждого личиночного хода завершается расширением для куколки. Жуки очень плодовиты и имеют иногда два потомства за сезон. Добыча личинок для наживки может быть очень результативной, если правильно оценить зараженность леса. Чаще жуки нападают на молодые побеги сосны, буравят их вдоль оси. Пораженные деревья легко отличить по искривленным и разветвленным побегам.

Объединяет личинок древесных (и не только) жуков их особая привлекательность для рыб практически всех видов. А в тех климатических зонах, где трудно или просто невозможно найти другие животные насадки, личинки жуков становятся незаменимыми. Искать их нужно или весной до их окукливания, или в конце лета и осенью, когда личинки уже подросли. Нет смысла искать эту наживку в старых сухих древостоях. Лучшие места для поиска находятся в тенистых влажных завалах деревьев. Чаще личинок можно найти под уже покрытой плесенью корой дуба, сосны и березы. Верным признаком присутствия короедов являются маленькие бугорки из опилок на сгнивших стволах. Личинки жуков в большинстве своем нежные и легко сбиваются рыбой, но при активном клеве удается на одну личинку поймать и две, и три рыбы. Иногда на крючке остается лишь более жесткая головная часть наживки, а рыба все равно клюет. Чтобы уменьшить количество пустых подсечек, целесообразно применять крючки средних размеров. Сохраняются личинки в опилках.

Кроме упомянутых наживок, рыболовы часто и успешно применяют кузнечиков, стрекоз и их личинок, мух, ос и других насекомых, то есть ту “живность”, которая так или иначе попадает в данный ручей.

MIKADO®
Champion Team
ULTRAVIOLET
UV
"МИКАДО" - для чемпионов
UV Range
700 Bolognese
800 Pole
420 Match
270 Pilk
390/3 lbs Carp
270 Spin
270 Ultrafast Spin
360/420 Twin Feeder
ULTRAVIOLET
UV
Серия ULTRAVIOLET – новейшее предложение от MIKADO в июне 2004 г. Это широкая гамма удилищ, изготовленных из высококачественного углеволокна MX-9, армированного кевларом.
Серия ULTRAVIOLET включает в себя удилища болонские и спиннинговые, карповые и фидерные, а также морские, как длинные – для ловли с берега, так и короткие мощные (тресковые) – для ловли с катера. Высококлассные современные удилища удовлетворяют требованиям самых взыскательных рыболовов.
Оптовые продажи в г. Москве: (095) 564-67-28, тел./факс: (095) 562-31-64
В г. Санкт-Петербурге – ООО "РВС", тел./факс: (812) 446-42-67
www.mikado.su • e-mail: mikado@sysofcom.ru

Осваиваем болонскую удочку

Если прийти на любой водоем и посмотреть, какие снасти используют рыболовы, то почти наверняка 7-8 человек из 10 ловят тем или иным вариантом телескопической удочки с кольцами и катушкой. Фактически это и есть болонская снасть. Несмотря на изначально довольно узкую специализацию, она приобрела в России поистине всенародную любовь.

Андрей Каштанов

С болонской снастью – всегда и везде

Всего лет 15-20 назад вершиной рыболовного прогресса в Союзе было стеклопластиковое удилище длиной метра четыре, и, чтобы с ним можно было ловить не только возле берега, рыболовы прилаживали пропускные кольца и катушку. И так ловили практически все. Кроме дефицита снастей, был и дефицит информации и о снастях, и о новых методах ловли, используемых за рубежом. Лишь немногие – спортсмены и энтузиасты – владели более современными способами ловли. К счастью, сегодня ситуация изменилась кардинально – от всевозможных снастей в магазинах глаза разбегаются, лучше стало и с информацией. Однако стереотип ловить везде и все на "телескоп" с кольцами остался. Такой подход оправдан, например, для дачника, решившего посидеть зорьку на ближайшем пруду, или для довольно многочисленной армии "любителей рыбалки", которым все равно что ловить и где, лишь бы были дрова для шашлыка.

Единственным, действительно серьезным, аргументом в пользу применения этой снасти является ее универсальность – с небольшими переделками ею можно ловить и карасиков в пруду, и впроводку или на полудонку на течении. Но, как все универсальное, под каждые конкретные условия рыбалки она не слишком подходит, и правильным будет применение болонской удочки для одноименного вида ловли.

Удилища

Главным элементом снасти является удилище, и наиважнейшее требование к нему – легкость. Ловить приходится чаще всего стоя, иногда и в воде, а удилище все время держать в руках, и каждый лишний грамм ощущается килограммовой тяжестью к концу рыбалки. Понятно, что производители стремятся уменьшить массу удилища, особенно преуспели в этом законодатели болонской ловли – итальянцы. Некоторые модели просто поражают своей легкостью, например, новейшая разработка фирмы Milo – серия "Топ-класс", оснащенная пропускными кольцами в титановой оправе, при длине 7 м имеет массу всего 270 г. Такие характеристики удилищ стали возможны благодаря применению новейших углеволоконных материалов. Из более доступных следует обратить внимание на продукцию фирм Tica и Trabucco – их удилища традиционно занимают нишу недорогих, доступных самому широкому кругу рыболовов, качественных снастей. Впрочем, и другие фирмы предлагают широкий ассортимент болонских удилищ.

Камнем преткновения при выборе удилищ зачастую становится его длина. С одной стороны, более длинное позволяет лучше управлять оснасткой, ловить на большей глубине с использованием чувствительного стационарного поплавка. С другой – каждый метр утяжеляет

снасть. На мой взгляд, оптимум лежит в районе 7 м, если нет каких-либо специфических условий предстоящей ловли. Естественно, длину удилища надо соотносить с этими условиями. Например, для узкой речки достаточно и 5-метровой длины, а может быть, стоит применить классическое английское удилище. Ну а, чтобы сделать качественную проводку на широкой реке, иной раз и 8-метровое маловато.

Обычный строй болонских удилищ – от среднего до жест-

Фото: М. Бирюков (8)

кого. Более мягким удилищем легче забрасывать оснастку, и оно, как правило, прочнее, но часто и тяжелее (за счет применения относительно низкомодульного углеволокна). Жесткое – легче, позволяет лучше чувствовать и выполнять проводку (что для болонской ловли крайне важно), делать быстрее и точнее подсечку.

Качественные удилища оснащаются кольцами на высоких ножках, благодаря чему леска не прилипает к бланку в дождь, а последние одно-два (иногда более) колена – дополнительными подвижными колечками на втулках для правильного распределения нагрузки. Для улучшения скольжения лески и снижения ее износа обязательно наличие керамических вставок в кольцах. Катушкодержатель (как правило, накладной) должен быть расположен от комлевой пробки не ближе чем длина руки от кончиков пальцев распрямленной ладони до локтя, иначе при забросах удилищем будет работать неудобно. Хотя болонская удочка и подразумевает ловлю с забросом, тем не менее она не предназначена для силовых дальних (свыше 30-35 м) забросов оснастки. Для этого, как, впрочем, и для ловли очень крупной рыбы, необходимо применять иные снасти – более силовые удилища, длиной, как правило, не более 6 м и имеющие соответствующий тест.

Кстати говоря, на обычных болонских удилищах почти никогда не указан весовой тест, из-за того что у большинства из них он лежит в районе от 5 до 25-30 г, да и ставить более тяжелую оснастку вряд ли целесообразно.

Катушки

Применяемые для болонской ловли катушки могут быть трех типов: открытые безынерционные, облегченные инерционные (типа “Невской”) и малоизвестные у нас полузакрытые безынерционные. Требования к безынерционным катушкам практически те же, что и для матчевой ловли: высокая скорость подмотки, наличие шпули большого диаметра для тонкой (диа-

метром 0,14-0,2 мм) лески, четкая работа фрикционного тормоза в условиях небольших нагрузок. Безусловный лидер в этой области – катушки фирмы Shimano: серии Stradic, Super Aero, Super Match размеров 3000 или 4000 отвечают самым высоким стандартам. Более доступный вариант – матчевые серии катушек фирм Tica или Milo стоимостью от 30 до 50 у.е. Снижаться ниже этой цены я не советую – все же в болонской ловле катушка играет большую роль, и ловля с дешевой подделкой "под фирму" принесет только разочарование.

Обычные инерционные катушки (или как их раньше называли – "колеса") с облегченным барабаном для некоторых способов ловли также вполне оправданны. Например, когда ловля не предполагает заброс далее двух длин удилища или когда рыбалка ведется с лодки, где необходимость в забросе вовсе отпадает. Основное преимущество "колес" в том, что они позволяют максимально плавно и точно сдавать леску при проводке – такой плавности достичь с другими катушками крайне сложно. Однако это достигается только при максимальной массе (точнее, инерционности) барабана, вот почему популярные раньше у спиннингистов "колеса" на конусах или шарикоподшипниках подходят не вполне – их барабан, выточенный из единого куска металла, все же тяжеловат. Кстати, производство таких проводочных катушек, правда с некоторыми усовершенствованиями, осталось только в старой доброй Англии и, кажется, во Франции, а цена их – от 200 долларов и выше. Мне в свое время приходилось ловить с такой катушкой (обычной "Невской", правда, слегка доведенной "до ума"), и при достаточных навыках обращения с ней контроль проводки великолепен.

Еще один класс катушек, у нас, к сожалению, неизвестный, но широко применяемый в Италии и во Франции, – полузакрытые безынерционные катушки. Эти, достаточно узкоспециализированные, катушки (для болонской, иногда для матчевой ловли) благодаря постоянным усовершенствованиям достигли практически такого же уровня контроля над проводкой, как и инерционные. Такой эффект достигается с помощью либо специальной клавиши, либо верхнего колпака катушки, при нажиме на которые леска фиксируется и отпускается в любой момент.

Эти катушки предназначены для поплавочной ловли и имеют шпулю большого диаметра под тонкие лески и четко работающий фрикционный тормоз. Их делают в основном в Италии, самым крупным производителем является фирма Milo.

Леска

Главное качество основной лески для болонской ловли, на которое следует обратить особое внимание, – ее мягкость. Для других типов ловли этот фактор если и важен, то далеко не настолько, а, например, для штекерной или маховой удочки вообще непринципиален. В болонской же ловле довольно легкому поплавку приходится вытягивать 20-30, а то и более метров лески в прямую линию, иначе хорошей проводки не добиться. Проверить мягкость лески можно следующим способом: смотать с катушки примерно 1 м и приложить к леске

небольшую нагрузку – примерно 10 % от разрывной. Чем ровнее этот свободно висящий отрезок лески окажется после снятия нагрузки, тем лучше. Из всего ассортимента лесок стоит обратить внимание в первую очередь на матчевые (то есть для ловли с катушкой) – на упаковке это, как правило, указывается.

Чем тоньше применяемая леска, тем она мягче, поэтому обычный диаметр используемых лесок – 0,12-0,15 мм. Удочка с катушкой позволяет, даже применяя такую тонкую (а поводок еще тоньше!) леску, справляться с довольно крупной рыбой. Что же касается конкретных марок лесок, то лично я предпочитаю Diamond (черного цвета) фирмы Trabucco, неплохая леска – от фирмы Tubertini, безусловно, хороша леска Frog Hair.

Леска для поводка и крючки – обычные, используемые для других типов поплавочной ловли, конечно, соразмерные насадке и предполагаемой добыче. Среди крючков безусловные лидеры – фирмы Gamakatsu (ее крючки достаточно широко представлены в продаже, хотя ассортимент мелких номеров мог быть и побольше) и более редкие (специальной расфасовки для Milo) крючки японской фирмы Suehiro. Впрочем, и у других производителей есть вполне удачные модели. Поводковые лески выпускаются многими фирмами, на мой взгляд, заслуживают внимания следующие: Diamond (белого цвета) фирмы Trabucco, SLR Maver и т.д. – выбор широк.

Дополнительное оборудование

Помимо обычных приспособлений для рыбалки понадобятся высокая стойка для коробочки с насадкой и подставка под ведро с прикормкой – если придется ловить взабродку. Обязательна пара подставок для удилища. Вообще же, при ловле взабродку очень выручает рыболовная платформа на регулируемых ножках – на ней можно с удобством разместить все приспособления и аксессуары – от ведра с прикормкой до экстрактора и глубомера. Нелишним будет и подсачек, хотя многие рыболовы (в том числе и я) при ловле с воды предпочитают брать рыбу рукой, но такой прием иногда заканчивается досадным сходом. При ловле с берега используется только обычный инвентарь. Ловля по-болонски великолепно подходит и для поиска рыбы, например, весной, когда приходится часто менять места, и поэтому не стоит обременять себя лишним оборудованием.

Поплавок с мормышкой: парадокс или симбиоз?

Евгений Кузнецов

Рассмотрим два на первый взгляд, казалось бы, абсолютно разных способа рыбной ловли: терпеливое непрерывное наблюдение за поплавком над прикормленным местом (как кошка за мышиной норой) и активный поиск "с кивочком" перспективных мест, с тщательной "отработкой" каждого участка, где главное не только терпение, но и выносливость (охотничья собака в поиске дичи). Можно ли соединить несовместимое?

Фото: Н. Кузнецовой

Мормышка на поплавочной оснастке имеет массу преимуществ как перед классической снастью (поплавок, грузило, крючок), так и перед привычной связкой (кивок – мормышка).

Такая снасть выигрывает в чувствительности. Грузило и крючок – единое целое, и любое, даже минимальное, воздействие на приманку чутко фиксируется поплавком. А как известно, именно расстояние между крючком и ближайшим к нему грузилом является "слабым звеном", реагирующим на подъем.

Мормышка с поплавком дает постоянный, полный контакт между рыболовом и приманкой. Леска все время находится в натянутом положении, и любое нехарактерное движение поплавка завершается короткой кистевой подсечкой.

Очень важно, что при забросе снасть не захлестывается. А ведь именно этот момент порой так раздражает, особенно малоопытных рыболовов.

Замена крючка и грузила на мормышку дает возможность "лова перед ловлей". Даже если вы являетесь непоколеби-

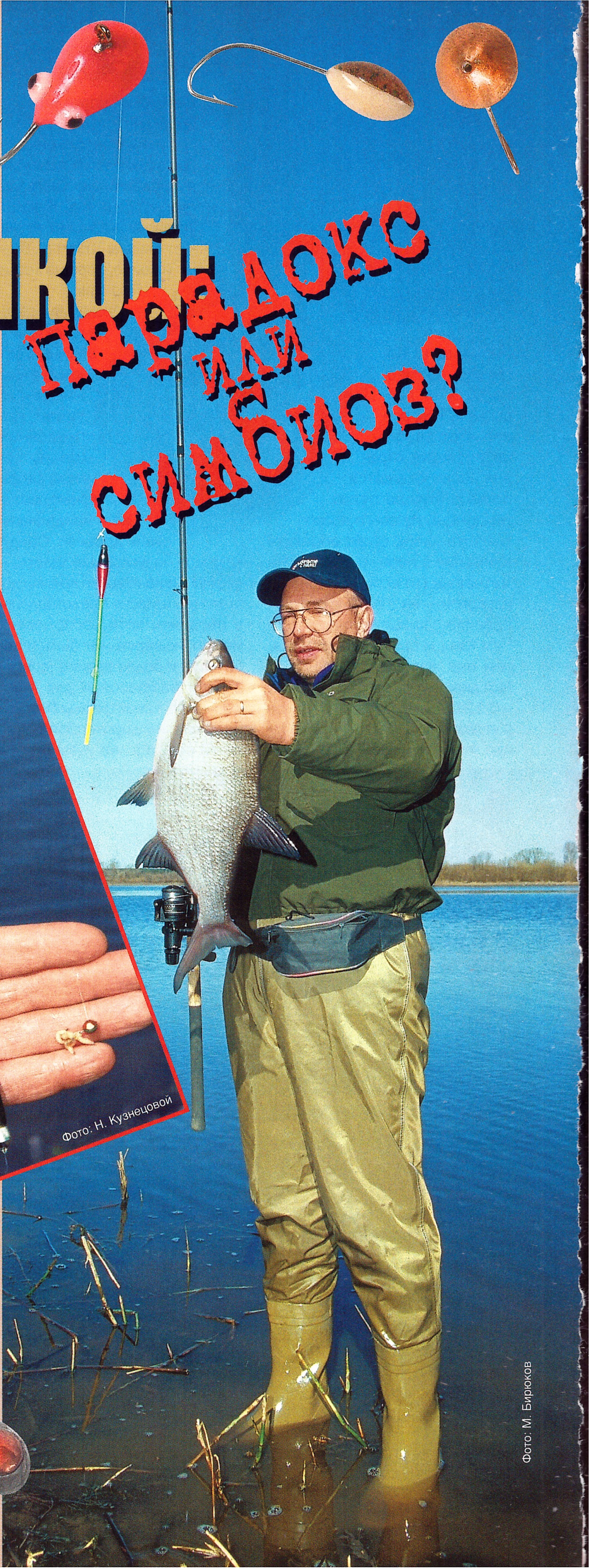

Фото: М. Бирюков

мым приверженцем штекера или матча, промер глубин в месте ловли с использованием мормышки вместо грузила, возможно, принесет приятный сюрприз. То есть еще только изучая место, когда рельеф и география дна для вас темное пятно, а прикормка – лишь в проекте, хорошее начало дня в виде первого трофея поднимет настроение. Больше того, может быть, вам захочется повторить предыдущий маневр, чтобы закрепить

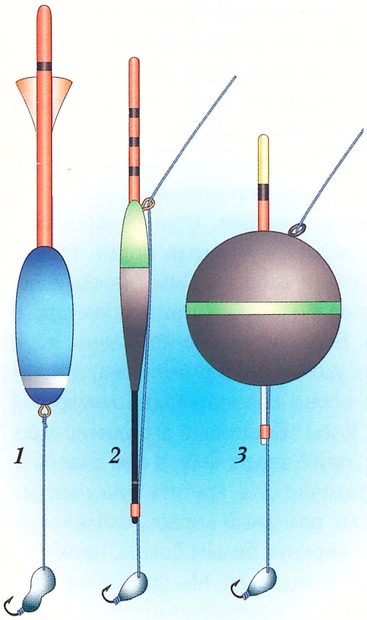

"Дуэты" мормышка – поплавок:
1 – для матчевого удилища, где уместны вольфрамовые и крупные свинцовые мормышки. Почти мини-джиг до 7 г;
2 – деликатная снасть для штекера, масса мормышки может быть самой минимальной 0,1–0,2 г;
3 – золотая середина для ловли как на глухие оснастки маховых удилищ, так и на "телескопы" с кольцами. Масса мормышек – от 1 до 8 г в зависимости от длины удилища.

первоначальный успех, облавливая не только выбранное место, но и сектора справа и слева.

Убегающая или просто движущаяся приманка чаще провоцирует поклевку, тем более когда она имеет цвет, объем тела и колебательные движения. При вялом клеве иногда именно этот способ даст дополнительный шанс. Используя привычную летнюю снасть с кивком, мы ловим почти в отвес или чуть дальше. Вооружившись поплавком, получаем значительно более дальний заброс, что расширяет радиус действия снасти, а также дает возможность ловить в приповерхностном слое или вполводы на значительном расстоянии от берега. Характерную особенность игры и траекторию движения мормышке здесь будут диктовать волны и движения рыболова удилищем. Единственное условие при этом виде ловли – прямой контакт с приманкой, о чем было сказано выше. Несвоевременная подсечка из-за провиса лески или боковых "карманов" из нее между пропускными кольцами сведет на нет все попытки, и замечательное настроение от предстоящей рыбалки будет, мягко говоря, подпорчено.

Где и когда использовать этот тандем, подскажет рыба. Может быть, во время массового вылета насекомых, когда у поверхности воды собираются многие обитатели глубин независимо от их величины и ждут манну с небес. Или когда вы видите повсеместные всплески и круги на воде как сигнал приглашения на пир: свершилось. Это может быть залповый вылет поденки, комара, ручейника или свадебный полет муравья, когда молодые самки и самцы тружеников подземелья раз в жизни совершают брачный полет, чтобы больше никогда не увидеть неба. Делают это муравьи дружно и массово, вылетая изо всех муравейников округи разом, становясь легкой добычей многих, в том числе и рыб. При этом виде ловли вовсе необязательно искать или ловить данных насекомых, тратя драгоценное вре-

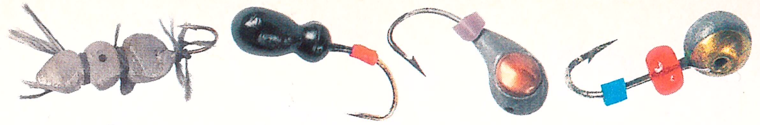

мя впустую. Достаточно подобрать похожую мормышку – и в путь. На водоемах, где берега обильно поросли кустарником и деревьями, привычной и доступной приманкой будут личинки, взрослые особи различных листоедов, гусеницы, пауки и их искусные имитации в виде мормышек. Причем при подходе рыболова, невольно производящего шум на берегу, осторожная крупная рыба отходит подальше от источника этого шума. А данная снасть позволяет деликатно произвести заброс и сделать предложение, от которого невозможно отказаться. Комок из сцепившихся насекомых или хищный клоп, терзающий жертву, – именно такую картину (во всяком случае с человеческой точки зрения) напоминает колеблющаяся мормышка с насадкой. А какая рыба равнодушно проплывет мимо такого жирного куска, тем более во время активного клева?

Тем не менее перед выходом на водоем следует все точно подготовить – несбалансированная снасть доставит больше хлопот, чем удовольствия. Поэтому подбором "дуэта" мормышка – поплавок лучше заниматься дома. На берегу будем подбирать только наиболее уловистую на сегодня мормышку, ее форму и цвет и не задумываться над вопросом о сбалансированности, потому что в пластиковой коробочке заранее приготовлены несколько различных "дуэтов". Самые мелкие, легкие мормышки удачно сочетаются с легкими поплавками грузоподъемностью 0,1-0,2 г, применяемыми при ловле со штекерным удилищем. Только оно способно доставить нашу деликатную снасть на приличное расстояние. Ни маховое удилище, ни матчевое здесь не составят ему конкуренции. Наиболее крупные мормышки, на мой взгляд, уместнее будут с поплавком грузоподъемностью 2-6 г при ловле с матчевым удилищем на дальней дистанции. Масса мормышки на маховом удилище обусловлена его длиной: чем оно короче, тем меньше может быть масса оснастки, но это не догма. Соотношение может зависеть от конкретных обстоятельств на водоеме. Традиционное правило: "мелкой рыбе – маленькую мормышку, крупной – большую" работает далеко не всегда. Поэтому при ловле "крупняка" на деликатную снасть подсечку следует делать после примерно двухсекундной паузы. Иначе будет много холостых подсечек – мелкая мормышка вылетает без зацепа, когда рыба еще не сомкнула плотно пасть.

Ветер, течение или штиль тоже вносят коррективы. Волна создает определенный ритм движения мормышки с поплавком, будь то зависание в толще воды или постукивание и волочение по грунту. Течение несет облачко или дорожку из мути, что само по себе привлекает внимание рыбы. Здесь мы можем внести удилищем поправку в траекторию движения небольшим взмахом, увеличив амплитуду скачка мормышки. При полном штиле в нашем арсенале игры – только потяжка мормышки с небольшими паузами. Но иногда именно это может стать козырной картой. Позапрошлым летом, когда июньская жара и отсутствие дождей заметно понизили уровень воды в подмосковных водоемах, мы ловили карася на деревенском пруду. Поливальщики огородов тоже внесли посильную лепту, и вся прибрежная растительность легла на грунт, обнажая местами подсыхающий ил. Поэтому слово "ловили" слишком громко сказано – мы, трое рыболовов, тщетно пытались поймать хоть что-то. Меняли насадку, прикормку – тщетно. Рыба как будто вымерла. Сонные поплавки вросли в зеркальную гладь пруда. Разойдясь в разные стороны, мы (каждый по-своему) старались перехитрить премудрого карасика. Все, сегодня не наш день, пора сматывать удочки. Но вот Александр Иванович, мой сосед справа, издал ликующий возглас: "Есть!" Вершинка его удилища согнулась и упруго задрожала, а сам счастливчик лихорадочно стал крутить ручку катушки. Повезло: солидный карась, сколь ни упрямился, сверкнув белым боком, неохотно отправился в подсачек. Мы продолжали собирать снасти, а неугомонный сосед повторил ситуацию как по нотам. Что ж, стабильность – признак мастерства. Подошли ближе поздравить с успехом. И уже при нас он уверенно вывел третьего красавца. Традиционный вопрос: "На что?" "На червя", – хитро улыбнулся Иваныч и достал изо рта рыбы крупную "уралочку" с подсаженным на крючок навозником. И уже по дороге к дому, разомлев от жары и успеха на зорьке, Иваныч поделился секретом. Копаясь в снастях с мыслью, чем бы расшевелить привереду, он наткнулся глазами на мормышку. В ветреную погоду в паре с поплавком она не раз выручала, но сейчас полнейший штиль. А что если по дну и с протяжкой? И вот результат – не сразу, но получилось. Что здесь явилось залогом успеха: смекалка или опыт? Думаю, поровну. Когда-то я и сам не раз дразнил таким способом речного окуня, вынуждая его на поклевку, но вот тут не додумал, а жаль. Но ведь еще не вечер, верно?

BALZER

ТРАДИЦИИ КАЧЕСТВА С 1949 ГОДА

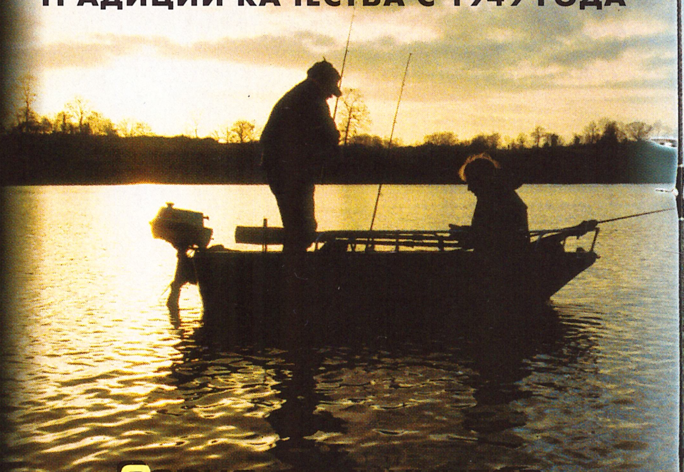

Серия спиннингов Edition Royal IM 10

Создана специалистами для специалистов

- ✔ Энергия
- ✔ Динамика
- ✔ Чувствительность
- ✔ Практичность
- ✔ Долговечность
- ✔ Приемлемая цена

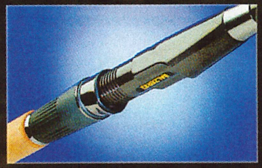

Эргономичный винтовой катушкодержатель, обеспечивающий безупречное крепление катушки.

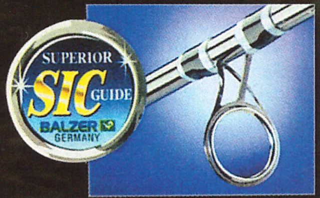

Сверхтонкие титановые кольца с облегченными вставками SiC, необычайно гладкие и стойкие к истиранию.

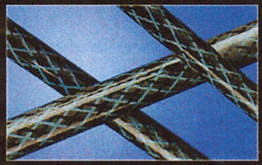

Спиннинги Edition Royal IM10 изготовлены из углеволокна IM 10, имеют оплетку бланка из 24-х (!) высокопрочных волокон. Результат технологии под названием "Kev-Power-Winding" – необычайная прочность и чувствительность удилищ с функцией FAST TAPER ACTION, обеспечивающей одновременно удивительную точность и дальность заброса. Другой результат этой технологии – высокая стабильность удилищ, позволяющая им с честью выходить из сложных ситуаций.

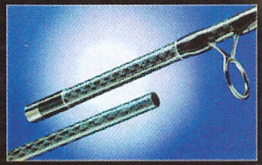

Усилительные металлические кольца на соединении типа "put-in".

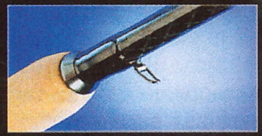

Откидной держатель для крючков.

Рукоятка из португальской натуральной пробки.

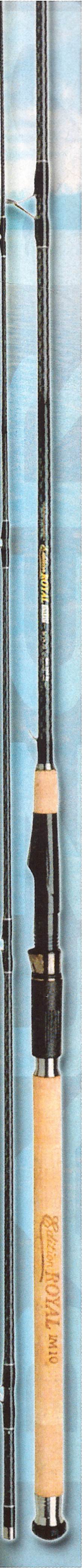

Original Colonel Z Vario... ...бесконечные возможности

Новая блесна Colonel Z Vario с системой смены крючка открывает новые горизонты рыбной ловли на искусственную приманку. Количество вариантов использования данных блесен ограничено только вашей фантазией. Мы представляем комбинацию "вращающийся лепесток Colonel + колеблющаяся блесна".

Данная снасть хорошо зарекомендовала себя в тех случаях, когда хищная рыба вялая, например, в холодных или очень теплых водоемах. Вместо тройника навесьте тройной вертлюжок с блесной. Привлекательность этой снасти в том, что возбуждается "рефлекс зависти на корм". То есть даже если хищник сыт, вид предполагаемого соперника, преследующего добычу, вызывает хватательный рефлекс, последствием чего является атака на соперника – колеблющуюся блесну.

BALZER

Оптовая торговля:

ООО"DKB" – единственный официальный поставщик BALZER в России
г. С.-Петербург, ул. Коли Томчака, 28, тел.: (812) 327-94-82, тел./факс: (812) 327-94-73,
e-mail: dkb@mail.wplus.net, http: //www.balzer.spb.ru

С конца мая, восстанавливая силы после нереста, голавль начинает активно кормиться. Распределившись в стаи по размеру особей, он занимает на реке свои летние охотничьи территории, где его можно целенаправленно ловить спиннингом.

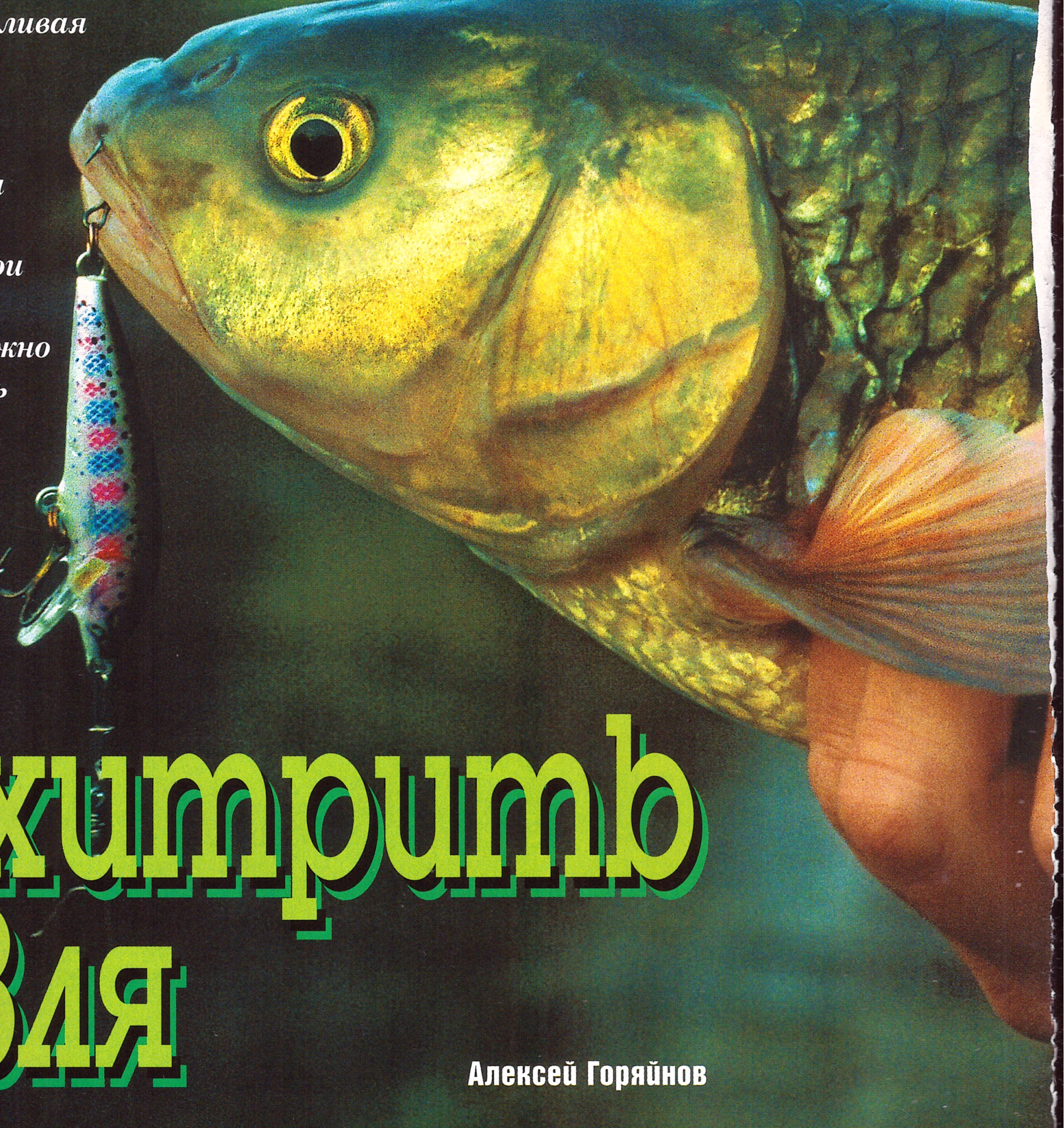

Как перехитрить голавля

Алексей Горяйнов

После быстрого прогрева воды начинают активно развиваться и выходить на поверхность личинки насекомых, которые становятся легкой добычей молоди многих рыб. Высококалорийная пища быстро восполняет силы голавля, потраченные на нерест. Стайки мелких плотвичек, голавликов и уклеек перемещаются на быструю струю, несущую питательный корм. Держась стайками в стороне от укрытий хищников, на тиховодье, мелкие рыбки чувствуют себя в относительной безопасности. Однако время от времени их покой нарушают взрослые голавли, которые, однажды попробовав малька на вкус, стали приверженцами этой калорийной пищи. Хищнические повадки у голавля особенно проявляются в такие периоды, когда выход личинок незначителен и питание ими не покрывает расходов энергии.

У плотин

Голавль предпочитает для стоянки пограничные участки течений и места со спокойным обратным течением. Такие водовороты бывают ниже быстрин, островов, плотин и других сужений, где отбойная струя ударяет в береговой мыс или скопление выступающих водорослей. У плотин зазевавшегося малька сильная струя может помять о камни, и здесь голавль, подобно окуню, нередко караулит жертву прямо у водосброса, при этом он старается занять место за каким-нибудь укрытием. Наиболее удобные места для ловли голавля у плотин обычно находятся значительно ниже водосброса, где на границе еще очень быстрой воды и тиховодья часто держатся большие стайки уклейки. Не менее перспективными бывают места в конце пенящегося потока, где его мощь падает. И здесь голавли караулят стайки уклеек. При ловле с камней или взабродку располагаться нужно в начале отбойной струи, забросы легкой "вертушки" производить поперек течения или наискось вниз по течению, дожидаясь, когда блесну снесет в сторону по дуге, и уже затем медленно ее провести по границе суводей (рис. 1).

Что касается моделей блесен, пригодных для такой ловли голавля, то выбор во многом будет зависеть от силы главного потока и разности скоростей струй, на которые этот поток может делиться при обхождении препятствий. Проверенными моделями являются: Myran – Mira и Turist (2-5 г), A-elita – Tarpon Acustic (№ 1-3), Mepps – Aglia Long

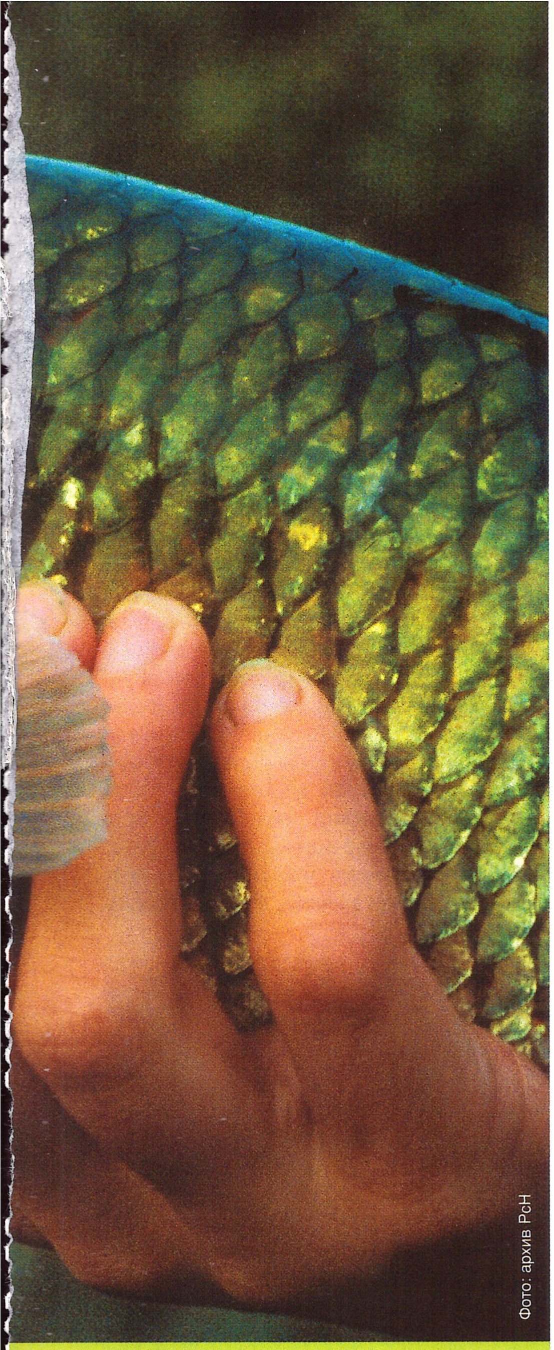

(№ 0-2). Одна очень существенная деталь: на тройники всех блесен нужно навязать достаточно большого "ерша" из жесткого рыжего волоса или рыжих ниток так, чтобы при проводке в сильном потоке они не слипались. Еще лучше добиться такой пластики движений растопорщенного ворса, чтобы при подмотке он сжимался, а при остановке – мгновенно распрямлялся. Для этого идеальной будет волнообразная проводка с остановками блесны в потоке, а также с ее незначительным отпуском по течению. Проверено, что изменение манеры проводки при ловле голавля всегда положительно влияет на результат.

На перекатах

Дно мелководных быстрых перекатов обычно твердое, нередко оно выложено крупными камнями и валунами, за которыми голавли находят укрытие. На небольших живописных реках средней полосы России таких мест предостаточно. Есть они на Угре, Лопасне, Шерне, Тверце и других реках. Нередко глубина там не превышает и метра. Даже в верхнем течении Оки, где ширина от берега до берега может составлять не одну сотню метров, в отдельные засушливые годы на перекатах можно перейти реку вброд, едва замочив подбородок.

В зависимости от глубины и ширины реки выбирается тактика ловли. На небольших мелководных реках часто приходится ловить с берега, делая забросы из-за кустарника или другого укрытия. Появление рыболова в зоне видимости насторожит голавля, и он ни за что не решится взять приманку. На мелководных каменистых перекатах почти всегда приходится ловить на приманки минимальной массы. В противном случае на камнях и траве будет много зацепов. Кстати, некоторые перекаты бывают буквально заполонены вытянутыми по течению водорослями. Их так много, что блесну или воблер приходится вести в тонком слое чи-

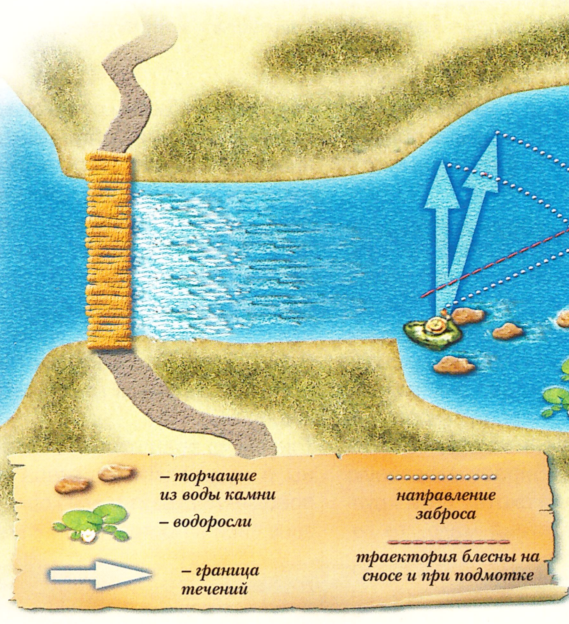

Рис. 1. Траектория заброса и проводки блесны при ловле голавля у плотин и водосливов.

Швеция – страна фьордов и удачливых рыболовов – родина оригинальных вращающихся блесен

MYRAN

сделано в Швеции

Их оригинальный дизайн не спутаешь ни с чем, а результативность при ловле на большой глубине и течении оставляет далеко позади многие другие приманки.

- Все детали блесен изготовлены из устойчивых к коррозии материалов, что позволяет ловить рыбу как в пресной, так и морской воде.
- При небольших размерах блесны имеют тяжелый сердечник, обеспечивающий дальний и точный заброс.
- Стабильное и гарантированное вращение лепестка при любых скоростях проводки.
- Возможность ловить рыбу на больших глубинах с медленной проводкой, что недоступно для других блесен.

Официальный дилер Myran в России

Тел.: (095) 234-31-84 (многоканальный)

www.apico-fish.ru

стой воды, которая остается над водорослями. Однако голавлю здесь нелегко охотиться за мальком, который легко скрывается в зарослях травы. Если голавль и стоит в таком месте, то он кормится порхающими над водой стрекозами и другими насекомыми, поэтому на блесну его взять здесь нелегко. Тут может выручить белая с коричневыми или серыми крапинками искусственная мушка, на крючке № 7-8, привязанная на 3-сантиметровом поводке в 30-40 см выше блесны. Эта мушка имитирует больших ночных мотыльков, за которыми так любит охотиться крупный голавль. Нередко бывает так, что голавль берет только на мушку, а иногда – только на блесну.

Самое лучшее время для его ловли – когда солнце низко над горизонтом и до момента, когда оно совсем уйдет (по крайней мере, именно тогда мне и моим друзьям попадались самые крупные голавли). В июне этот период составляет не более 15 минут. Такое время благоприятно еще и тем, что в надвигающихся сумерках рыболов менее заметен для голавля. Но не следует считать, что имитация ночного мотылька работает только вечером. Мне удавалось ловить голавля на эту дополнительную приманку и днем на различных участках реки, даже там, где вблизи резвились купальщики. Голавль, кстати, на такую возню почти не обращает внимания. Это известно многим рыболовам. Иногда того и гляди зацепишь блесной не рыбу, а человека... И все же, по-моему, для ловли голавля лучше выбирать каменистые перекаты, свободные от обильной водной растительности. Здесь он берет блесну решительнее.

На перекате я также чаще всего ловлю на вращающиеся блесны. Хорошо работают 3-5-граммовые самоделки с легкой вытянутой груз-головкой и одним-двумя узкими лепестками (желтым или белым). Прекрасно показали себя "родные" шведские блесны MYRAN Toni-Z массой 5-7 г. По краю лепестка у этих приманок имеется 5 дырочек; вода, проходя через них, создает дополнительный звук. Однако голавлю почему-то не нравятся фирменные красные мушки, которые имеются на крючках этих блесен, и я вяжу вместо них рыжую мушку (крупный "ершик"), которая для этой рыбы более привлекательна. На эту приманку нередко попутно

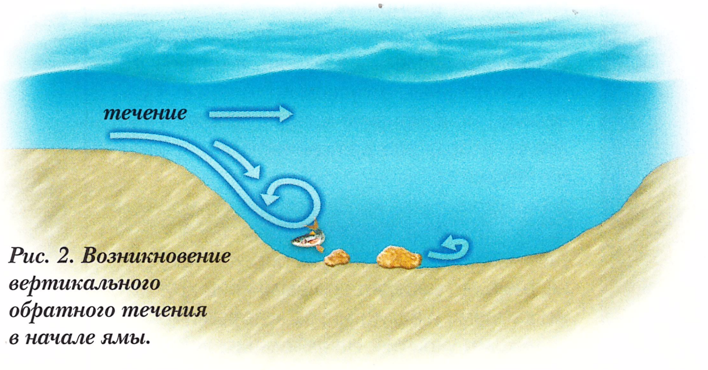

Рис. 2. Возникновение вертикального обратного течения в начале ямы.

попадаются крупный окунь и щучка до килограмма. Бросаю приманку поперек реки, леску начинает вытягивать, жду, когда она опустится на дно, одновременно едва-едва подматываю леску. В момент касания дна чуть заметным движением удилища поднимаю блесну и начинаю медленную подмотку. Обычно поклевка следует в первые секунды вращения катушки.

Бывает, что голавль некоторое время идет за блесной вдогонку. Иногда он долго не решается схватить блестящую приманку. В этом случае я внутреннюю сторону лепестка вращающейся блесны окрашиваю черным фломастером, который имеет маркировку "перманентный". Такой фломастер можно купить в обычном магазине канцтоваров. Проверено, что при использовании окрашенной блесны голавль берет увереннее. При этом почти не бывает срезов блесны щукой. Очевидно, когда зубастая идет вдогонку за "вертушкой" и видит только отблески мелькающей поверхности лепестка, она меняет точку прицеливания и бьет точно в мушку на тройнике, причем очень аккуратно, как бы краешком челюстей. Кстати, водостойкими фломастерами различных цветов хорошо раскрашивать и другие приманки, например, сделать более темной спинку воблера. При необходимости можно легко убрать нанесенный рисунок ацетоном, растворителем № 643 или жидкостью для снятия лака с ногтей.

На широких мелких перекатах лучше ловить взабродку. Чтобы достать до облюбованного голавлями участка, иногда приходится стоять по пояс в воде, поэтому нужно иметь специальный рыболовный комбинезон. Наличие на поясе подсачка с короткой рукояткой обязательно. Голавль – сверхосторожная рыба, поэтому после поимки крупной особи нужно переходить

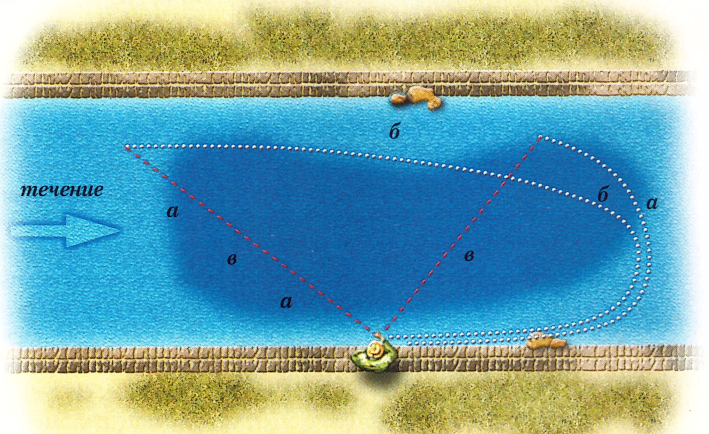

Рис. 3. Облавливание верхнего и нижнего краев ямы: а – граница ямы; б – траектория блесны при проводке; в – направление заброса.

на новое место. Голавликов до полукилограмма можно продолжать успешно ловить, не сходя с выбранной точки.

В зоне свай и мостов

Здесь часто имеется нагромождение камней и валунов. Если валун очень крупный, напирающий сильный поток перед ним раздваивается, и в центре этой развилки образуется зона слабого давления. Именно здесь голавль нередко выбирает стартовую позицию для охоты. Если крупных препятствий мало, то голавль может выбрать для засады и некрупный камень, но в этом случае он уже становится не перед ним, а за ним. То же самое касается свай и опор мостов. Обычно сваи имеют небольшой диаметр, и голавль стоит за ними, а вот в основании опор находятся широкие бетонные монолиты, и голавль часто стоит в зоне слабого давления перед ними. Приманка в этом случае должна упасть в нескольких метрах перед препятствием точно на струю, которая снесет ее к месту стоянки рыбы. Приманка должна как можно дольше держаться в потоке, не опускаясь на дно. Заброс ее точно в зону стоянки голавля может его насторожить. Когда долго ловишь на том или ином быстром перекате чувствительной снастью, то скоро начинаешь легко ориентироваться в донных препятствиях. Понимая, что голавль может стоять за ними, делаешь свободные прогоны блесны по течению, придерживания, обводки по краю препятствий и прочие манипуляции. Их удобно производить длинным удилищем. Я использую 9-9,5-футовую "палку" (2,7-3,0 м) быстрого строя и катушку фирмы BANAX (ZEUS-W или ISO) с "плетенкой" FireLine 0,1-0,12 мм, что вполне отвечает требованиям голавлевой ловли.

Тандем из вращающейся блесны и мушки или стримера на поводке подходит и для ловли в зоне свай и мостов. На участках

чистой, без водорослей, воды хорошо работает пара: блесна – коричнево-серый стример в темную крапинку, чем-то напоминающий речного бычка. Голова у этого стримера большая, и от цевья крючка отходят длинные перья.

Относительно цвета "вертушек" стоит добавить, что хорошо работает правило: при помутнении воды после дождя или при переходе с солнечного на затененный участок нужно ставить блесны с лепестками желтого цвета, а в прозрачной воде при достаточном освещении лучше работают пестрые и белые блесны. Быстрого изменения расцветки лепестка вращающейся блесны можно добиться, используя специальные наклейки, набор которых можно приобрести в рыболовном магазине.

На ямах

После мостов, старых свай и быстрых перекатов нередко можно встретить участки, где дно резко понижается. В этом случае быстрый поток, резко отклоняясь вниз, образует обратное течение (рис. 2). Часто голавль выбирает себе место у дна в самом начале ямы. Здесь легко стоять и караулить поживу. Голавль привык, что время от времени сильный поток сносит в яму ослабевшего малька, который не сразу приходит в себя, поэтому становится легкой добычей хищника. При этом голавль, даже если сразу замечает кормовой объект, не торопится его хватать. Он по большей части реагирует на приманку, которая, будучи прижатой ко дну струей, пытается затем устремиться вверх. Именно поэтому при ловле поплавочной удочкой впроводку после придерживания насадки (когда ее потоком поднимает вверх) очень часто следует поклевка. Прием придерживания подходит и для спиннинговой ловли. Для этого правильно подобранной для данного течения блесне дают опуститься на дно у верхнего края ямы, а потом закрывают дужку лесоукладывателя – леска натягивается, и приманка, начинающая движение на снос, резко поднимается. Чаще всего именно в этот момент следует поклевка. Рыболов в данном случае находится ближе к переднему свалу и делает заброс под углом 35-40° выше по течению на перекат, давая какое-то время блесне свободно сплавляться. Вообще, при ловле взабродку на небольших реках нужно располагаться ближе к береговой бровке, чтобы при подмотке блесна шла по границе перепада глубин, где тоже нередко стоит голавль.

Голавль может стоять и в конце ямы. Это бывает тогда, когда по каким-либо причинам ему не подходит место впереди ямы или когда оно занято другим хищником. На небольших реках, чтобы была возможность делать облов недлинной ямы, рыболову лучше выбирать позицию между верхним и нижним ее свалом, находясь у самого уреза воды. В этом случае своими перемещениями рыболов не будет пугать осторожную рыбу. Техника облова нижнего свала ямы сводится к тому, что спиннингист делает заброс 3-5-граммовой "вертушки" поперек течения, дожидается, когда ее снесет, и очень медленно делает подмотку, добиваясь, чтобы приманка, работая на снос, двигалась вдоль перепада глубин. Если "вертушка" подобрана соразмерно скорости течения, то можно добиться того, что за одну проводку будут обловлены верхний и нижний края ямы. В этом случае после прохождения верхней кромки надо дать возможность блесне опуститься на дно, затем коротким движением удилища поднять ее, и, сплавив до нижнего края, провести блесну по бровке, чуть придерживая и незначительно выбирая леску (рис. 3).

Голавль часто засекается сам и, оказавшись на крючке, устраивает отчаянное и бурное представление, не уступая по силе жереху и форели. И поверьте – стоит потратить пару летних дней, чтобы найти и перехитрить голавля!

EXPEDITION **ДОРОГИ ХВАТИТ НА ВСЕХ**

туристическое снаряжение и аксессуары

Туристическая посуда
Термоса и термокружки
Костровое оборудование
Кемпинговые кровати
Чумы Экспедиционные

Розничные Магазины в Москве:

ТЦ "Экстрим", маг. "Экспедиция", ул. Смольная 63Б, тел.: 780-32-69

Сеть магазинов «Активный Отдых», тел.: 971-03-67

«Мир приключений» Ленинский проспект, 60/2, тел.: 137-00-80

«Охотник №2» г. Москва ул. Профсоюзная 39, тел.: 120-62-55

«Охотник, рыболов, турист», Ленинский пр-т, 44, тел.: 137-52-18

Сеть магазинов "Апико-Фиш", тел.: 234-31-84

Оптовые продажи:

ООО "Экспедиция ПРО", тел.: 363-93-50

www.expedition-outdoor.ru

Жер

охота на беззубого хищника

Андрей Вадис

Как известно, жерех (шереспер) относится к карповым, но ведет хищный образ жизни. Отсутствие зубастой пасти жерех компенсирует своей стремительностью, силой и стайной охотой (за исключением крупных особей). Жерехи свыше 4 кг охотятся самостоятельно, и их поимка в нашей Одесской области, к сожалению, большая редкость.

Ловлей этой красивой, сильной и умной рыбы я занялся года четыре назад. Когда я ловил на реке Турунчук, мое внимание постоянно привлекали сильные всплески охотящегося утром и вечером хищника, но на щуку или судака они не были похожи. Потом я узнал от местных рыболовов, что это жерех. Рыночной ценности эта рыба не имеет, поэтому местные рыбаки ее не ловили, только городские спиннингисты, спортсмены и любители часами бороздили речку, чтобы все-таки увидеть виновника суматохи и нервного поведения малька.

В моей памяти всплыли воспоминания детства, когда отец учил меня ловить "большую селедку" на "кораблик" на Южном Буге. Как оказалось, "большой селедкой" был именно жерех. Меня, шестилетнего, так увлекла эта ловля, что мое отсутствие с утра до самой ночи частенько было причиной родительских ссор.

Снасть "кораблик" (рис. 1) была придумана очень давно, она имеет десятки разновидностей, но смысл ее остается неизменным – доставить на середину речки лакомства для жереха. Это

Рис. 1.

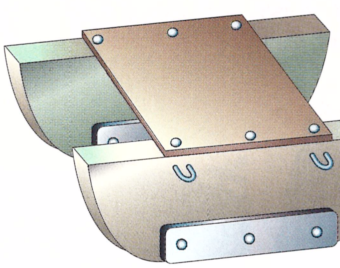

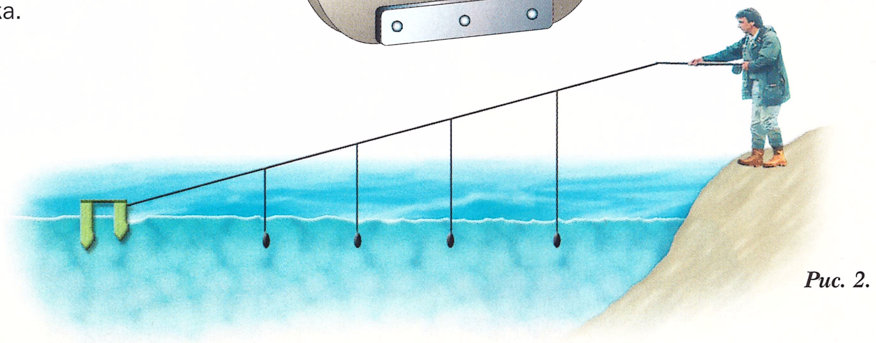

Рис. 2.

ех:

могут быть различные насекомые, малек-живец, искусственные мушки и т.п. Основные условия ловли на эту снасть: течение и чистый берег – без деревьев, больших кустов и камней. От "кораблика" под углом от 100-140° (в зависимости от течения реки) отходит основная леска диаметром 0,6 мм с несколькими (от 1 до 10) поводками из лески 0,3 мм. Длина поводков увеличивается начиная от "кораблика" (рис. 2). Крючки – лучше с длинным цевьем. На крючки можно насаживать все, что ползает и летает на данном водоеме. Я же, по совету отца, усиленно собирал на огороде колорадского жука для насадки. Сейчас я понимаю, что это была отцовская хитрость, чтобы совместить "приятное с полезным".

Для запуска "кораблика" необходимы жесткое спиннинговое удилище и катушка "Невская". Спускаемся вниз по течению и опускаем "кораблик" на воду, отходим по берегу против течения, освобождая при этом поводки с наживленными крючками и разматывая основную леску с катушки. Благодаря углу между "корабликом" и основной леской при ее натяжении снасть начинает плыть против течения. Как только "кораблик" окажется напротив нас, можно отпустить леску. Он поплывет по течению, а после образования острого угла по отношению к берегу опять натягиваем леску. Таким образом можно пришвартовать снасть к противоположному берегу. Но наша задача не переправить "кораблик" товарищу на другом берегу, а спровоцировать жереха на хватку. Можно при проводке "кораблика" подергивать удилищем – этот прием создает впечатление прыгающей по поверхности во-

Фото: М. Бирюков

зал. Главное, не шуметь, не кидать в воду бутылки и не одеваться слишком ярко.

Летняя ловля жереха более добычлива и интересна. Летом он силен, и леска 0,25 мм уже не даст вам такой уверенности, как весной. С июля я пользуюсь плетеным шнуром 0,12-0,13 мм, предпочтительно с

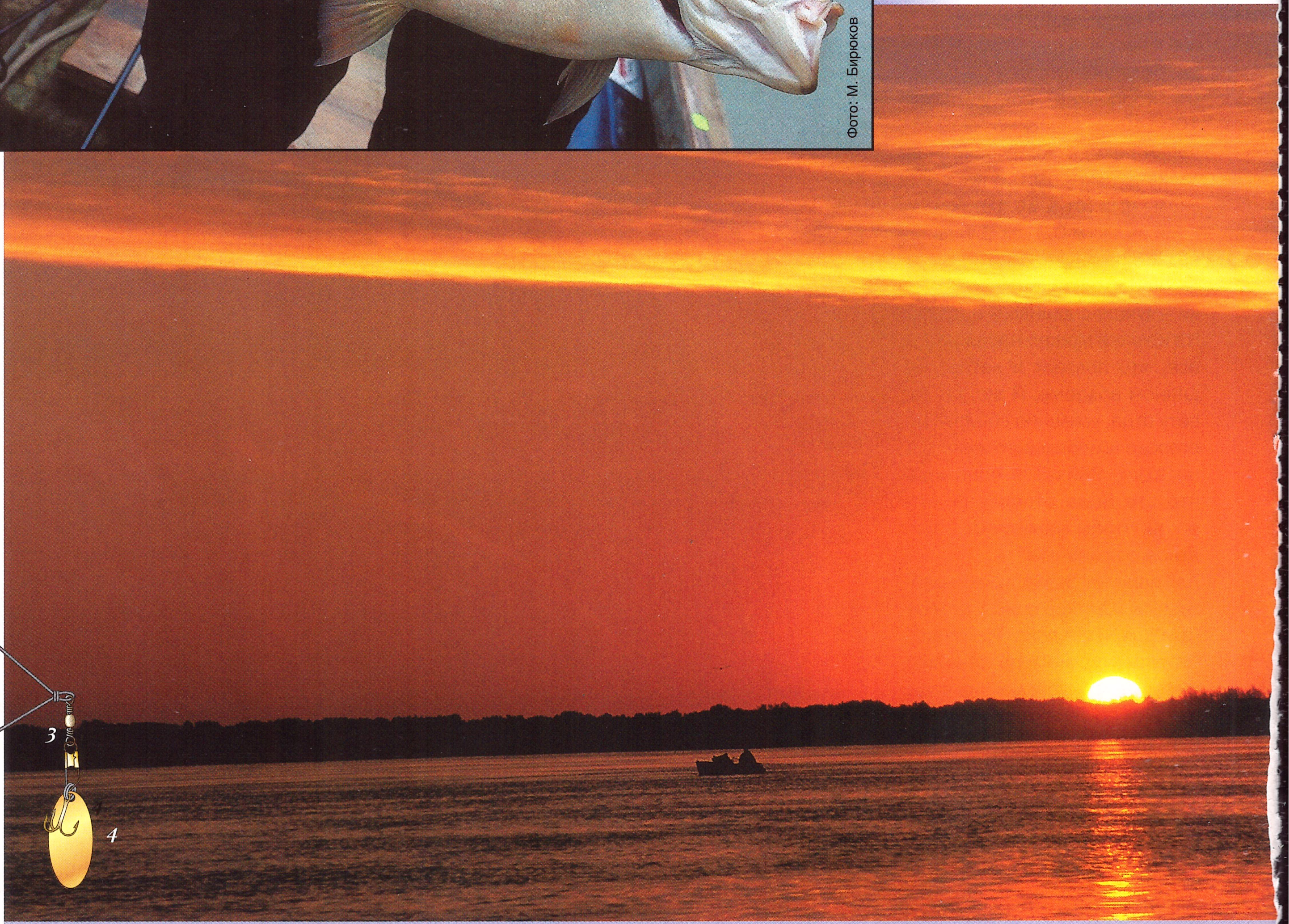

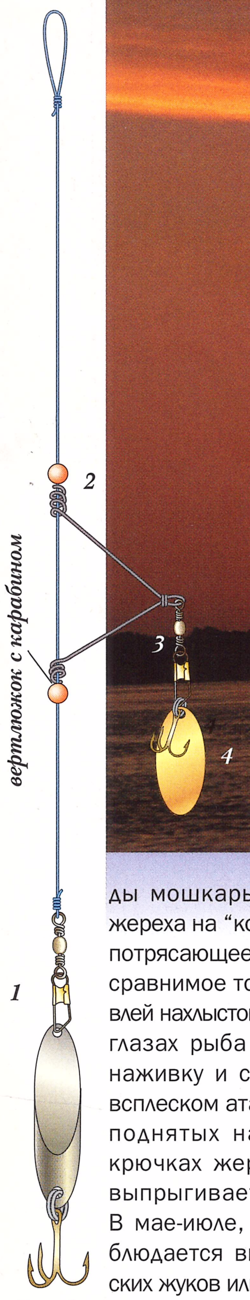

Рис. 3.

ды мошкары. Хватка жереха на "кораблик" – потрясающее зрелище, сравнимое только с ловлей нахлыстом. У вас на глазах рыба догоняет наживку и с сильным всплеском атакует. При поднятых над водой крючках жерех часто выпрыгивает из нее. В мае-июле, когда наблюдается вылет майских жуков или поденки, "кораблик" поможет нам доставить на стол карпа, язя и даже сома.

Теперь поговорим о более спортивной ловле жереха спиннингом. Несколько маленьких хитростей помогут быть с уловом в самые "неклевые" дни.

Предпочтения жереха меняются в зависимости от времени года. Залог успеха – это размер приманок. Весной они должны быть мелкими, ближе к осени – крупными. По крайней мере, мне ни разу не удавалось поймать весеннего жереха на крупную блесну или вабик. Весенняя снасть должна быть "лайтовой": мягкое удилище, основная леска – 0,25 мм, "вертушки" – до № 2, воблеры – до 5 см, вабики – не более 3 см.

Весенний жерех слаб и особой резвости не проявляет, он гоняется за молодью-сеголетками на мелководье, где рыболов правильно собранной снастью может его поймать. Об осторожности этой рыбы все наслышаны, но, честно скажу, попластунски по берегу я не полкруглым сечением, чтобы он не парусил при дальнем забросе, что снижает чувствительность снасти. К концу шнура привязываю маленький, но прочный вертлюжок с карабином. Затем (в зависимости от способа ловли) к карабину пристегиваю ставки с 0,3-миллиметровой леской. Ставка (рис. 3) – примерно 1,5 м лески диаметром 0,3 мм, с одной стороны – петля, с другой – вертлюжок с карабином. К карабину пристегиваю кастмастер либо другую

утяжеленную жереховую блесну (1), а петлю – к карабину шнура. На расстоянии 30-40 см от блесны наглухо привязываю сделанный из жесткой проволоки каркас (2), с карабином и вертлюжком (3). Затем серебристый лепесток от "вертушки" № 0 или № 1 (4) и маленький тройничок соединяю за-

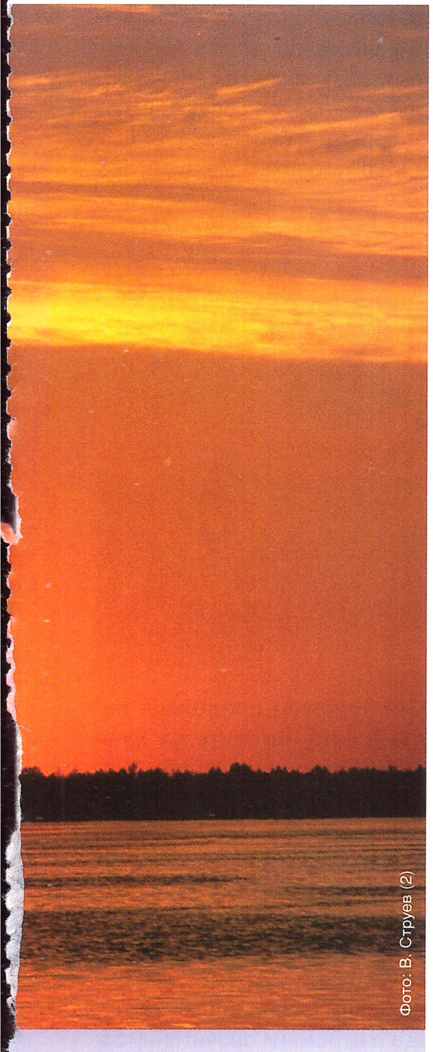
Фото: В. Струев (2)

водным кольцом, пристегиваю к карабину на каркасе, и снасть готова.

При забросе этой оснастки необходимо сделать паузу в 3-5 секунд после приводнения, легко поддернуть удилище на себя, чтобы лепесток начал работать, и осуществлять проводку в быстром темпе. Этой снастью мне как-то удалось соблазнить трех жерехов от 1 до 2,5 кг, причем самый крупный взял на "вертушку". Иногда жерех проявляет особую осторожность, и проволочный каркас приходится снимать. В этом случае карабин с лепестком и тройником я привязываю к основной лескe-ставке. Никогда не привязывайте готовые вращающиеся блесны – это ничего не даст, они захлестываются за леску-ставку и не работают. Только лепесток, тройничок и заводное кольцо на карабине. Пристегивать бородки к карабину тоже нет смысла – они не играют.

Еще один интересный вариант оснастки, который я применяю летом во время слабого боя, – это оснастка с поплавком Sbirulino. С помощью этого поплавка можно забросить на 80 м легкие мушки и вабики. Вариант 1: мушки смонтированы перед поплавком, причем самая маленькая – дальняя от поплавка. Чем ближе к поплавку, тем вабики больше. Можно на 40-сантиметровом поводке привязать дополнительный вабик или мелкий воблер. Это довольно сложная снасть и требует аккуратного, мягкого заброса. Малейшая резкость при забросе приводит к перехлесту, поэтому дополнительный поводок я редко использую. Вариант 2: ставка с мушками и вабиками крепится после поплавка.

Такая сложная снасть, проходя через место боя мелкого жереха (до 1 кг), не остается без внимания. Бывали случаи, когда эту снасть атаковали одновременно два жереха.

Отъевшийся, осторожный осенний жерех – всегда желанный трофей. Самые крупные экземпляры попадаются именно осенью на большие, до 11 см, приманки. Я читал, что размер приманки для жереха не должен превышать 7 см. По крайней мере, в моих осенних уловах присутствуют жерехи, игнорировавшие целый день содержимое рыболовного ящика, но соблазнившиеся 11-сантиметровой колеблющейся блесной. Одесские рыболовы хорошо знают, что на Турунчуке под ясовским мостом часто "бьют" крупные рыбы, но взять их удается не

каждому. Прошлой осенью в этом месте "бой" был хороший, но жерех ни на что не брал. Пару раз он показывался, преследуя "кастмастеры" и самодельные блесны, но в последний момент разворачивался и уходил. Я безуспешно швырял в речку все, что только было: воблеры, "кастмастеры", вабики, мушки и "вертушки", – результата никакого. Тут я вспомнил, что есть еще один, последний вариант! Все приманки были светлыми, а день был солнечным. Решил попробовать контрастную приманку мы серебристой и медной окрасок, и на них брал только крупный жерех.

Еще один весьма успешный способ охоты за жерехом – ловля на живца. Ловили мы как-то в Троицком, просидели всю ночь, но ни сомовьей, ни карповой поклевки на закидушки не дождались. Рано утром начал "бить" на противоположном берегу жерех приличных размеров, но как только к нему подходили со спиннинговой снастью, он сразу отходил от берега. Я перепробовал все и уже собрался уходить. Но

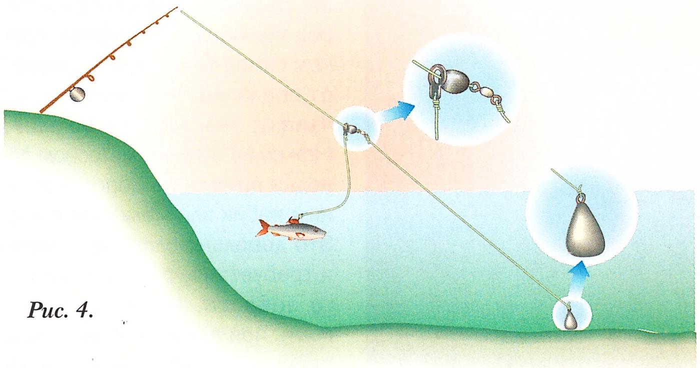

Рис. 4.

и поставил ДАМовскую "вертушку" № 2 с черным лепестком. На первой же проводке последовал сильный удар. Поскольку расстояние было небольшим, пришлось прибегнуть к жесткому вываживанию.

Жерех в 2,2 кг лежал на берегу, но мне пришлось повозиться с ним еще минут 10, чтобы извлечь из пасти глубоко заглотанную блесну. Увидев мой трофей, охотящийся рядом рыболов стал забрасывать колеблющуюся блесну, но он не проводил ее, а просто оставлял играть на течении. Через несколько часов, к моему удивлению, вытащил такого же жереха. Понаблюдав за размерами малька у моста, я сделал вывод, что не нужно бояться блесен больших размеров, раз хищник атакует малька длиной до 15 см. В октябре я успешно ловил на крупные колеблющиеся блесны продолговатой формой товарищ предложил попробовать половить на живца. Поймали уклейку подходящего размера, но со снастью пришлось повозиться. Стандартная поплавочная оснастка не подошла, так как течением снасть сносило к самому берегу, а при увеличении грузил поводок с живцом закручивался вокруг основной лески. Тогда я вспомнил прочитанную в одном из номеров журнала статью о ловле щуки и соорудил указанную в ней снасть (рис. 4). Смысл ее – в скользящем по основной леске поводке с живцом. Из-за приличного угла и свободно вращающегося вокруг основной лески поводка живец не запутывается, к тому же он может плавать в разных слоях воды: и ближе ко дну, и на поверхности.

Благодаря этой оснастке нам удалось тогда поймать матерого хищника.

A-RB

НОВОЕ ПОКОЛЕНИЕ ПОДШИПНИКОВ – НОВОЕ ПОКОЛЕНИЕ КАТУШЕК!

Основная функция рыболовной катушки – вращение, и качество этого вращения определяет характеристики катушки в целом. Shimano A-RB – это новое поколение подшипников качения, очень твердых, устойчивых как к коррозии (чего обычно нет у китайских производителей), так и к оксидации (этим не могут похвастаться даже самые маститые всемирно известные марки). В результате A-RB сохраняет качество вращения в 10 раз дольше любого стандартного шарикового подшипника.

Shimano A-RB делает вашу катушку лучшей надолго

Интегрированная защитная поверхность A-RB

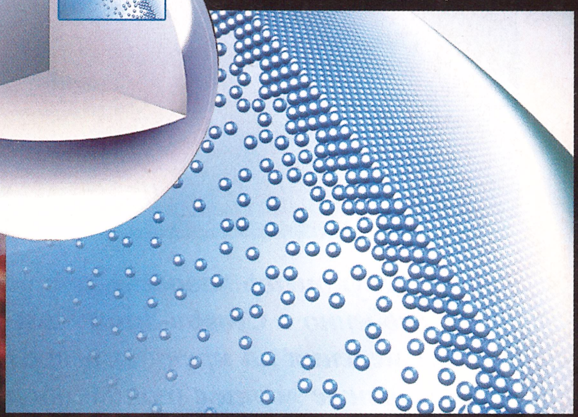

Традиционный подшипник	Shimano A-RB подшипник	
		Новый подшипник готовый к испытанию
		Результат испытания с ускоренной коррозией

SHIMANO

www.shimano.com

Апико-Фиш

Официальный дилер Shimano в России

Тел.: (095) 234-31-84 (многоканальный)

www.apico-fish.ru

Даунри

для всех

Мат Стро

Даунриггер завоевывает все большие симпатии любителей точного троллинга, особенно в Северо-Западном регионе России, где есть большие возможности для его применения на крупных озерах и морских заливах. Не так уж редко можно встретить рыболовные лодки с таким оборудованием на реках и озерах и в других регионах. Поэтому опыт американских профессионалов, как нам кажется, будет полезным и тем, кто уже ловит с даунриггерами, и тем, кто только заинтересовался этим способом ловли.

Судак, щука, маскинонг, окунь

Если вы фанат ловли этих хищников, то, не имея даунриггера, рискуете остаться без полновесного улова. То есть вы, конечно, рыбу поймаете, но не столько, сколько могли бы.

Даунриггер уже давно применяется не только в лососевой или форелевой рыбалке, но и как инструмент для подачи приманок во многих других ситуациях, в которых большинство рыболовов вполне могут получить от него существенную пользу. Опытный рыболов оценивает ситуацию таким образом: если рыба опустилась на 5 м, нужно взять приманку, заглубляющуюся на 4,5 м. Но глубоко заныривающей за счет лопасти приманке присуща несколько другая игра, чем той, которая идет только на горизонте в 1-1,5 м. Что делать, если рыба не желает

ггеры

© March, 2003
by In-Fisherman
Magazine,
a PRIMEDJA
publication

реагировать на глубоко заныривающие приманки, но агрессивно наносит удар по воблеру с небольшой глубиной хода? Вы должны будете добавить на леску заглубляющий груз, но точности в глубине проводки все равно не добьетесь. Вам придется искать рыбу только путем проб и ошибок, удлиняя или укорачивая леску, пока не случится поклевка. Такой способ будет работать только при очень тщательном контроле за длиной отпускаемой лески.

Даунриггер действует точнее. Он открывает путь к экспериментированию с любыми видами приманок, что при других способах глубинной ловли просто невозможно. Возьмите, к примеру, колеблющиеся блесны. Глубина хода блесны зависит от ее массы, оснастки и скорости хода лодки. Даже при хорошем выборе скорости и длины поводка троллинг с блеснами будет неточным без помощи таких элементов оснастки, как планер-заглубитель или даунриггер. Время, потраченное даром на прогоны в зоне ловли с далеко распущенными лесками, лучше использовать на действительно эффективную рыбалку.

Даже далеко не все рыболовные гиды и спортсмены-профессионалы могут себе представить, насколько в некоторых рыболовных ситуациях им может помочь даунриггер. Тим Давидюк – одно из редких исключений среди рыболовных шкиперов Больших озер. Он применяет даунриггеры не только при охоте за лососем и форелью, но также для ловли судака, щуки и окуня.

"Это просто другая снасть, – говорит Давидюк. – Когда окунь стоит на глубине в толще воды, лучше даунриггера ничто не работает. Он дает возможность быстро проверять разные уровни в столбе воды. Вполне допускаю, что большинство охотников за окунем будут против удилищ в держателях, потому что их в значительной степени привлекает ощущение поклевки, передающееся в руку. Но меня привлекает возможность решения многих проблем, возникающих в процессе рыбалки. Другая часть этого уравнения – охота за хищником с точно выверенной, ничем не отягощенной снастью, которая позволяет вам оценить силу рыбы. Тут – никаких проблем. Защемили леску в клипсе – и можете работать с чем угодно, вплоть до ультралайта.

Прекрасный "полосатик", взятый с помощью даунриггера.

Например, груз даунриггера можно увеличивать с 3 до 7 кг. Я использую при ловле окуня самый легкий, поскольку троллинг происходит на небольших глубинах, обычно до 7 м, хотя иногда приходится опускаться и на 12. Более легкий груз дает немного больше преимуществ, поскольку я имею возможность использовать леску потоньше, даже с разрывной нагрузкой в 3,5 кг, и защемить ее в клипсу на значительном расстоянии от приманки. Малоротый окунь часто элементарно втягивает плавающий воблер или суспендер "минноу", который работает наиболее натурально именно в такой системе, а проводка "пауза-движение" соблазняет больше рыб, чем при любом другом способе подачи приманок. Но самое поразительное – результативность спиннербейтов, колеблющихся блесен, безлопастных воблеров, оснасток с натуральными приманками и других видов приманок, которые многие рыболовы и не помышляли применять с даунриггером".

Любому, кто пробовал ловить судака троллингом с даунриггером, известны мучения при частых подъемах груза и приманки, когда клюют судаки-недомерки, слишком мелкие, чтобы выдернуть леску из клипсы.

"С сильно зажатой в клипсе леской вы будете тащить мелкого судака за собой, даже не подозревая об этом, – говорит Давидюк, – регулировка зажима клипсы позволяет вам работать с леской в 4,5 кг. Вы только должны заново установить и отрегулировать механизм клипсы. У судака бывают очень осторожные поклевки, и вам необходимо научиться замечать их.

Если ослабить клипсу, можно регистрировать даже самые слабые поклевки. При ловле судака я устанавливаю клипсу в 30-45 см от груза. Создается эффект маятника, при котором вершинка удилища становится более чувствительной для распознавания слабой поклевки и исключается вариант, когда на снасти может тащиться мелкая рыба.

Даунриггер прекрасно работает при ловле судака, когда в начале летнего сезона хищник перемещается в толще воды, следуя за кормовой рыбой, или когда к осени он перемещается глубже. Когда судак уходит осенью на глубину до 12 м и более, даунриггер позволяет легче подавать рыбе приманку, чем, например, огруженный шнур, который приходится распускать на 90 или 120 м. С очень длинной леской вы теряете намного больше рыбы. На такой дистанции контроль над рыбой становится менее четким, вываживание длится дольше, а крючок разрабатывает в губе хищника большую дыру. А после освобождения рыбы много времени уходит на отпуск приманки до прихода ее в рабочую зону. Часто бывает невозможно быстро вернуть приманку назад, туда, где только что произошла поклевка 5-килограммового судака.

В это время года наиболее эффективными бывают неглубоко заныривающие

воблеры, быстро загнать их на любую глубину можно только с помощью даунриггера. Приманка с большой лопастью уходит ниже груза даунриггера и ведет себя неестественно, пугая немногочисленных хищников. Неглубоко заныривающие приманки, идущие за грузом, по моему мнению, привлекательнее для судаков, чем воблеры с большой лопастью. Но вы отнюдь не ограничены в отношении формы приманки. Колеблющиеся блесны, выползок на спиннере, самые тонкие оснастки – почти все, что может использоваться в троллинге, может быть подано и даунриггером. При ловле с этим набором приманок на огруженном шнуре приходится идти путем многочисленных проб и ошибок, что ощутимо сокращает время реальной рыбалки. При ловле же с даунриггером вы всегда точно знаете, где находится ваша приманка, и очень быстро можете производить регулировку снасти. Ошибка в уровне проводки может составлять каких-нибудь полметра от желаемого горизонта. Время, затрачиваемое на поиск уровня проводки, сокращается до ноля".

Зубастые

"Я много раз охотился с даунриггером за щукой в Канаде, – говорит Давидюк. – Бывает, хищницы патрулируют глубины около 20 м в олиготрофных озерах (бедных фитопланктоном и питательными веществами для него. Обычно характеризуются высокой прозрачностью воды. Для олиготрофных озер в течение всего года характерно равномерное распределение кислорода в воде с постепенным падением его содержания при возрастании глубины. – **Ред.**). Я не говорю о подводных чудовищах. На такой глубине в среднем попадаются экземпляры по 4-5 кг, но некоторые достигают и 15. Можно применять все что угодно: колеблющиеся блесны, спиннербейты, снасточки с натуральными приманками, но моими фаворитами стали воблеры типа stick, такие, как Rapala F-18 серебристо-черные и серебристо-голубые. С июля и до конца августа щука стоит на глубине. Мы временами ловили зубастых монстров в такой же бездне, как и лосося на Великих озерах. Если вы захотите пойти по нашим стопам, нет лучшего помощника, чем даунриггер.

В других озерах, подверженных стратификации, крупная щука в середине лета путешествует по открытой воде прямо над или прямо под термоклином, который находится обычно на глубинах от 6 до 9 м. (Термоклин – это отчетливое разделение воды в озере на верхний и нижний слои, с очень бедным содержанием кислорода в нижнем слое.) Плановую проводку приманки вдоль термоклина точно осуществить с каким-либо другим инструментом, кроме даунриггера, просто невозможно. Качественный, точно настроенный эхолот может "прочитать" термоклин, то есть вы вполне сможете заметить подъем или падение линии расслоения воды. Сильный ветер, дующий в одном направлении несколько дней подряд, может загнать термоклин глубже с наветренной стороны озера, в то время как на другой его стороне он будет приподниматься. Одно нажатие кнопки – и даунриггер немедленно поднимет или опустит приманку на 30-60 см, сохраняя ее шансы на встречу со щукой.

Даунриггер – это одна из тех снастей, которую нельзя постоянно использовать для охоты за рыбами разных видов. Для него существуют определенное время и место, когда можно ловить крупных хищников, в том числе маскинонга. Мой отец применял даунриггер для ловли "маски" на Лесном озере еще 20 лет назад. Он был пионером в этом деле. Для ловли на глубине 4,5 м он подбирал эффективно работающие воблеры без заглубляющих лопастей, которые просто требовали применения даунриггера. Он подвешивал силиконовый хвост к задней части самодельной приманки из дерева. И она работала очень хорошо. Таким способом ему удалось поймать щуку на 19 кг и неимоверное количество зубастых длиной более 1,2 м. Сегодня на озере Сент-Клэр маскинонга ловят в основном на снасть с даунриггером".

Walker предлагает...

Даунриггеры сегодня – это целый ряд изделий: от совсем простого до потрясающего воображение компьютеризированного комплекса с автоматическим подъемом и спуском груза, позволяющего следовать за всеми изменениями донного рельефа при ловле у дна. Компания Walker, к примеру, предлагает такой выбор моделей даунриггеров:

■ портативный и легкий в управлении Mini Laker на струбцине, сконструированный для легких лодок (включая каноэ или джонку), рекомендуется для ловли на глубинах до 30 м;

■ даунриггеры с ручным приводом, включая Lake Master, King Fisher, прекрасно подходят для ловли окуня и судака, предполагающей стационарное заглубление груза. Мотором для постоянной регулировки заглубления груза оснащаются более дорогие версии этих моделей, но они имеют и другие приспособления для быстрой доставки приманок вниз и рассчитаны на более серьезных охотников за судаком или полосатым окунем. EDRB-2 (обеспечивается пожизненной гарантией) поставляется с низкоамперным 12-вольтовым мотором и может комплектоваться источником положительно заряженных ионов для привлечения хищников. Все эти модели – легкие, предназначенные для небольших и среднего размера лодок;

■ Tournament стоит на более высокой ступени в линейке даунриггеров, выполняет все функции предыдущих, но оснащен мощным, быстрым мотором и прочной штангой для лучшего контроля за тросом.

ТРИНИТИ СПОРТ
TRINITY AUTOMOTIVE GROUP

ОФИЦИАЛЬНЫЙ ДИСТРИБЬЮТОР
Тел.: (095) 796-9602 Факс: (095) 796-9603 www.trinitysport.ru

Наши дилеры: Анапа: Талеон (86133) 582-78; **Астрахань:** Два Кита (8512) 25-13-71; **Брянск:** Дом автомобиля (0832) 56-38-38; **Владимир:** Бош Центр (0922) 32-48-60; **Волгоград:** Волга Фиш (8442) 72-60-44; Н2О (8442) 94-40-89; Техника (8442) 67-00-87; **Воронеж:** Альта-Спорт (0732) 392-555; **Ижевск:** Динамо (3412) 25-30-33; Экстрим (3412) 51-11-09; **Казань:** Блесна (8432) 92-15-86; Скат (8432)57-85-27; **Киров:** Техномир (8332) 56-81-89; **Кострома:** Правый Берег (0942) 53-26-61; **Краснодар:** Аква Спорт (8612) 69-98-89; Лидер (8612) 59-27-23; **Москва:** А-Каплан (095) 710-81-82; Атлант Сервис (095) 751-44-02; Водомоторный клуб (095) 508-76-76; Глиссер-Сервис (095) 755-68-77; Дельфин-Спорт (095) 184-79-22; Морской Жираф (095)378-87-22; МотоРэст (095) 163-44-87; Мототехника (095) 700-83-52; Нахимовский 32 (095)129-29-07; Пилон Фиш (095) 287-10-61; Пятый сезон (095) 101-40-07; Спорт Мастер (095) 777-777-1; Спорт Холдинг (095)267-75-86; Спорт Элит (095) 234-16-61; ТД Царь (095)144-44-01; Форс Марин (095) 730-53-32; Мореман (095) 101-33-62; Центр Моторс (095) 318-67-84; **Московская область:** Катер Сервис (095) 741-28-68; Катера,лодки,моторы (095) 747-73-47; Нептун НБ (095) 503-41-38; Эскорт-Поларис (095) 561-39-87; **Н.Челны:** Капитан (8552) 59-42-74; **Нижний Новгород:** Марин-АТ (8312)19-61-61; Нептун (8312)42-30-11; Хелпер-Спорт (8312) 36-24-90; **Новороссийск:** Югморсервис (8617) 22-05-82; **Пенза:** Турист (8412) 44-14-67; **Приморско-Ахтарск:** Аква Спорт (918)444-24-23; **Ростов-на-Дону:** Астра Инвест (8632) 44-68-38; СТК "Патриот" (8632) 26-07-28; **Рязань:** Внедорожник (0912) 45-58-81; Поплавок (0912) 960-735; **Самара:** ВИП Мастер (8462) 77-91-46; ДСК (8462) 478-578; МТЦ-Нова (8462) 99-30-90; СОК Спорт (8462) 35-45-60; ЧИКО (8462) 419-333; **Саратов:** Лодка Хаус (8452)43-49-15; Экстрим (8452) 64-83-26; **Сочи:** Ультрамарин (8622)45-22-42; **Тольятти:** Диана-Спорт (8482) 48-17-33; Клевое Место (8482) 35-67-67; **Тула:** Экстрим Моторс (0872) 38-88-39; Ульяновск: Диана (8422) 21-34-77; Ухта: Знак Зодиака (82147) 6-18-15; **Ярославль:** Марко-Спорт (0852) 21-05-08; Арсенал (0852) 73-35-85

Джон Оравес, наш лососевый "гуру" с озера Онтарио, в октябре и ноябре возит клиентов на охоту за гигантской щукой и маскинонгом в места их обитания на Онтарио, Ниагаре и Сент-Лоуренсе. "Первое, что приходит в голову при упоминании о ловле с даунриггером "зубастых", – это возможность провести колеблющуюся блесну точно над водорослями, поднимающимися со дна, – говорит Оравес. – Зебровые ракушки хорошо очищают воду в озере Онтарио, и водоросли даже на глубине более 6 м хорошо видны. Даунриггер позволяет проводить приманки с большой плоскостью, например, колеблющиеся блесны, точно над верхушками донных растений. При обычной проводке легко ошибиться, и вы можете целый день собирать водоросли вместо рыбалки. При ловле "зубастых" с даунриггером забавный момент состоит в том, как щука и маскинонг вырывают приманку, установленную совсем близко от груза, из клипсы. Эти рыбы совершенно не боятся оснастки и могут схватить приманку в полутора метрах от нижней клипсы, которая привязана к грузу даунриггера на коротком поводке. Тут нужно все время быть начеку, иначе можно распроститься с вершинкой удилища.

Для начала во время хода лодки закрепите леску так, чтобы приманка шла в 1-1,5 м за грузом, и опустите груз только на 0,5-1 м. Это даст возможность закрепить еще одну леску с дополнительной приманкой (или даже двумя) для расширения зоны ловли и исключит потенциальные безнадежные запутывания всех снастей. Это – самый эффективный способ их установки. По общему мнению, клипса не пугает щуку, и приманку можно устанавливать прямо за ней. По крайней мере, так поступают в последнее время на многих водоемах, включая озеро Сент-Клэр.

Даунриггер всегда более спортивен. Троллинг с огруженным шнуром бывает эффективным, но это бесхитростная рыбалка. С даунриггером после освобождения лески из клипсы вся борьба с бойкой рыбой происходит возле лодки.

Более капризным бывает маскинонг, который держится у дна на глубинах от 7,5 до 15 м, поскольку его жертва находится на самом дне. Чаще всего – это сомик-кошка и некоторые другие донные рыбы. Медленная проводка воблеров над дном с помощью даунриггера становится в этих условиях намного эффективнее, чем их обычная подача. Конечно, вы можете загнать воблер в глубину и просто на леске. Но с даунриггером вам понадобится для этой цели намного меньше лески. С ныряющими воблерами, такими как Believer, Bagley DB06 или DB08, груз даунриггера необходимо вести немного выше дна для безопасной проводки без зацепов. Необходимо отпустить приманку за корму на 15-20 м, закрепить леску в клипсе и опустить груз вниз. В этой ситуации груз и трос даунриггера вообще остаются вне поля зрения рыбы. Получается прекрасная система: нет опасности зацепа или запутывания оснастки, и капризный "маски" не пугается в кристально чистой воде озера Онтарио.

Вы можете перешагнуть донную возвышенность, приподняв груз и затем опустив его, оставляя приманку постоянно в зоне поклевки, что намного эффективнее подмотки лески с последующим ее отпуском после прохода над подводным препятствием. Одно из больших достоинств, которое проявляется каждый раз, когда вы медленно ведете приманку, заключается в том, что грузовой трос даунриггера действует как туго натянутый резак для прохода через водоросли на поверхности водоема. Часто самые перспективные точки оказываются как раз посреди или около плавающих растений. Причинами концентрации водорослей в таких местах могут быть разница температур, ветер, течение, в результате чего здесь собирается довольно много пище-

вых объектов для хищника. В такой ситуации даунриггер позволяет увеличивать время работы приманки и повышать ее эффективность. Я обычно ищу плавающий хлам, который другие рыболовы избегают, как чумы. Вы можете сделать серию обычных проверочных прогонов, причем приманки на даунриггере редко загрязняются. Уменьшается объем вашей работы и в то же время увеличивается ее эффективность.

Легендарные блесны, приманки с раскраской под окуня, "силикон", бактейлы, спиннербейты – любые приманки, на которые можно ловить троллингом, работают и за грузом даунриггера. Я использую даунриггер для ловли щуки с 1985 г. и еще ни разу не потерпел неудачи. Не знаю, где еще так интенсивно эксплуатируют этот рыболовный инструмент, как это делаем мы. Он прочен, долговечен и экономит время.

Для проводки нескольких приманок сразу вам опять-таки потребуется даунриггер. Вы можете вести две приманки на одной снасти, каждая из которых будет проверять определенную глубину. Когда на экране эхолота вы увидите рыбу, преследующую стандартную приманку, но не собирающуюся ее хватать, вам понадобится выстрел приманкой. Для этого, в то время как большинство приманок идет в 15 м от груза, я отпускаю с помощью клипсы блесну, например Tony Acceta Pet, на 45-60 м.

Когда "маски" находится на глубине 15 или 18 м в такой большой речной системе, как Сент-Лоуренс, для рыбалки не годится обычный способ заглубления приманки. Здесь необходим тяжелый груз даунриггера в 4-5 кг. Вот где даунриггер становится единственным путем к поимке щуки. Без него вы не сможете обеспечить сразу и скорость, и глубину проводки. Когда "маски" держится в локализованных точках на внутренней стороне поворота реки, при стандартной технике троллинга углы срезаются и приманка проходит мимо рыбы. Если вы хотите обловить эти точки, пройдя точно над ними, ничто не поможет положить приманку в "пятачок" так, как даунриггер. А при распущенной леске или с планером вы просто срежете угол".

Оравес использует 3-метровые среднетяжелые удилища для даунриггера с катушками Daiwa 47H, заполненными леской Berkley Big Game с разрывной нагрузкой от 7 до 9 кг. Он добавляет шок-лидер Vanish Fluorocarbon с тестом 14 кг сразу перед самостоятельно смонтированным поводком из Berkley Steel Strand. "Есть большая разница между этой оснасткой и снастью для ловли на джеркбейты, – говорит Оравес. – На несколько секунд после освобождения лески из клипсы рыба получает свободу. Длинное удилище, выпрямляясь, выбирает слабину лески быстро, но у "маски" все же остается время, чтобы перехлестнуть через себя леску. Вот для чего перед поводком необходим шок-лидер с разрывной нагрузкой 14-18 кг".

Когда приманка загоняется на дно, появляется риск зацепа. За счет растяжения монолески при работе с даунриггером возникает эффект самоосвобождения приманки. При обычном троллинге вы цепляетесь намертво, но, если ловите с даунриггером, приманка чаще всего освобождается, выскакивая из зацепа. Натяжение лески передается удилищу, оно делает рывок, и большинство зацепов ликвидируется без каких-либо специальных приспособлений.

Даунриггер легко монтируется и демонтируется. Когда леска вырывается из клипсы, рыба легко вываживается на свободной оснастке. Нет никаких боковых планеров, заглубителей, дополнительных подвесок на леске. Даунриггер имеет и массу других достоинств. Таких, например, как расширение вашего рыболовного мышления и возможностей вашей лодки.

Перевод Владимира Струева

Марсель ван ден Эйнд – одно из легендарных имен в рыболовном мире. Знаменито оно не только тем, что его обладатель трижды становился чемпионом мира по ловле поплавочной удочкой, но и тем, что в последние несколько десятилетий неразрывно связано с одними из лучших прикормок, которые когда-либо производились для поплавочной, фидерной и карповой ловли. В бизнесе Марселя принимают участие и его соратники по национальной сборной Бельгии: Филипп Карроер, Ян ван Зеквельд, Ян ван Шендель, Люк Веркамен, в разные годы добивавшиеся больших успехов в рыболовном спорте благодаря прикормкам собственной разработки, вошедшим впоследствии в ассортимент продукции

Чемпионские прикормки

компании. Одними из наиболее известных экспертов "Ван ден Эйнд" уже не первый год являются многократные чемпионы мира, англичане Алан Скоттхорн и Боб Надд. Знаменитый "Надди" стал автором целой серии прикормок для ловли рыб разных видов.
Когда вы увидите на магазинной полке яркую упаковку с кружком, в середине которого расположен трехцветный флаг, а по окружности надпись Van den Eynde 3 x World Champion, можете не сомневаться – за этой прикормкой стоит опыт чемпионов!

Владимир Струев

Зачем рыболову необходима прикормочная смесь?

Где бы ни происходила рыбалка, всегда можно заметить, что условия ловли постоянно меняются, и точно так же изменяется поведение рыбы независимо от ее вида. Поэтому приходится каждый раз пытаться "прочитывать" все эти изменения и приспосабливать под них тактику ловли. Насколько сильное течение сегодня? Будет ли рыба держаться у поверхности воды, в ее толще или возле дна? На какую рыбу нацелиться? Это лишь часть вопросов, которые должен задавать себе каждый из нас перед началом рыбалки. Всеми этими деталями определяются выбор тактики ловли, а также тип и количество прикормки. Например, для сильного течения и кормящейся на дне или возле него рыбы потребуется более вязкая и тяжелая прикормка, чем для слабого течения и рыбы, находящейся у поверхности. На первый взгляд такое утверждение кажется логичным, и чаще всего именно так все и происходит, но иногда приходится сталкиваться с более сложными ситуациями.

Мы расскажем о механизме действия различных прикормок и способах их применения. Это поможет рыболовам решить проблемы, возникающие в процессе подготовки прикормочных смесей, что, в свою очередь, должно привести к повышению эффективности рыбалки.

Как готовить прикормочную смесь?

Для приготовления прикормки понадобятся ведро для замешивания и ручной распылитель для увлажнения смеси. Мягкое круглое ведро более всего подходит для нашей цели, поскольку позволяет равномерно перемешивать прикормку, а в углах квадратного контейнера в начале увлажнения обычно остается сухая смесь. Распылитель также необходим, поскольку при каждом нажатии рукоятки он добавляет в прикормку одно и то же количество воды. Обычно прикормку смешивают и увлажняют в три этапа. Первый этап – начальное увлажнение, когда добавляют такое количество воды, при котором прикормка только выглядит окончательно готовой. После первого увлажнения и перемешивания дайте прикормке постоять приблизительно 10 минут. Это время можно использовать, к примеру, для сборки и установки снастей. Через 10 минут вы обнаружите, что влага полностью поглощена компонентами прикормки и теперь она кажется намного более сухой. Повторите процедуру увлажнения и смешивания, добавив такое количество воды, чтобы смесь вновь казалась готовой. После этого прикормке снова дают отстояться около 10 минут. Вновь вы обнаружите, что прикормка высохла, но меньше, чем в первый раз. На третьем этапе вы еще раз добавляете воду,

Фото: В. Струев

DEN EYNDE

перемешиваете смесь и вот только теперь получаете готовую прикормку. Компоненты полностью поглотили воду, и прикормка больше не будет высыхать. Каждый раз нужно в точности следовать этой процедуре. Если взять слишком много воды или всю ее добавить в смесь за один прием, компоненты не будут "работать" должным образом и потеряют многие из своих качеств, так что будьте предельно осторожны!

После увлажнения и смешивания прикормки в ней можно обнаружить комочки. Это – наиболее увлажненные частицы прикормки. Избавиться от них, а заодно удостовериться, что смесь равномерно увлажнилась, можно, просеяв готовую прикормку сквозь сито. Так вы получите максимальный результат от ваших усилий.

Самое подходящее время для замешивания прикормки – примерно за час до начала рыбалки.

Прикормки "Ван ден Эйнд"

SECRET

Довольно тяжелая и вязкая прикормка, если использовать ее в чистом виде. Предназначена главным образом для ловли плотвы на глубине и течении, особенно в тех местах, где необходимо привлечь к точке ловли крупную рыбу при обилии мелочи. SECRET используют и при ловле леща, линя, карпа.

DS FEEDER

DUTCH SPECIAL FEEDER – прикормка, разработанная Яном Зеквельдом и Яном Шенделем – голландскими специалистами фидерной ловли. Этот, особенно популярный в Голландии, метод рыбалки быстро распространяется и в других странах. DS FEEDER – очень легкая и вязкая прикормка. Ее нужно готовить аккуратно и очень важно не переувлажнить. Смесь поглощает много воды, и придется увлажнять ее в четыре этапа, прежде чем она будет готова. При рыбалке с квивертипом смесь доставляют в выбранное место с помощью кормушки. При ловле на мелководье DS FEEDER должен "взорваться" при контакте кормушки с поверхностью воды над точкой ловли. Такого эффекта достигают, оставляя прикормку очень сухой. Если ловят на глубине или течении, нужно добавить немного больше воды для того, чтобы смесь стала более вязкой и оставалась в кормушке до тех пор, пока не достигнет дна. Эта прикормка разрабатывалась для леща, линя и карпа, но не менее хорошо она привле-

кает и плотву. Конечно, она может быть использована и при ловле дальним забросом с поплавками Waggler или штекером. Особенно хорошо работает при озерной ловле леща и карпа. Прикормку можно сделать тяжелее, добавив в нее RECORD ZILVER.

BIG FISH

Это универсальная прикормка блестяще работает на многих европейских водоемах при ловле крупного леща, линя, а также карася и карпа. Не очень тяжелая, не слишком вязкая смесь с крупными частицами грубого помола имеет большую пищевую ценность. В целом – это совершенная прикормка для привлечения крупной рыбы. Была разработана бывшим чемпионом Европы Люком Веркаменом, долгое время входившим в состав национальной сборной Бельгии. Прикормка существует на рынке всего лишь год, но уже стала бестселлером.

RECORD GOUD

Изначально смесь разрабатывалась для ловли плотвы и леща на Рейне. Поскольку речь идет о реке с мощным течением, можно сразу догадаться, что прикормка должна быть очень тяжелой и необыкновенно вязкой. Она представляет собой смесь из крупных частиц грубого помола. Очень популярна для ловли на всех больших европейских реках и в тех условиях, когда прикормка должна быстро уходить на дно. Изначально разрабатывалась для плотвы и леща, но не менее успешно применяется для ловли карася, карпа и линя.

RECORD ZILVER

Эта прикормка имеет практически те же характеристики, что и RECORD GOUD, но RECORD ZILVER применяется для выборочной ловли леща и карпа.

TURBO CARROYER

Филипп Кароер – еще один известный бельгийский рыболов. Долгое время входил в состав национальной сборной Бельгии, эксперт фирмы Van den Eynde. Был вторым в индивидуальном зачете на чемпионате мира 1997 г. в Хорватии. Филипп сам разработал эту прикормку, считающуюся одним из бестселлеров в ассортименте фирмы. Это вполне логично, поскольку она необычайно универсальна и подходит для различных типов водоемов. Хорошо привлекает не только плотву и леща, но и рыб многих других видов, в том числе карпа и линя. В большинстве случаев используется без добавок. Чтобы сделать ее тяжелее, можно добавить RECORD GOUD или RECORD ZILVER.

TURBO ZWART

Обладает точно такими же характеристиками, как TURBO CARROYER. Единственное отличие – цвет. Если TURBO CARROYER – коричневая, то эта прикормка – черная. Черный цвет очень важен, если необходима темная прикормка. Обычно это бывает в холодное время года, когда водоросли отмирают и вода становится прозрачной. "Мирные" рыбы боятся кормиться на фоне светлого "ковра", так как это делает их заметными для находящегося поблизости хищника.

BRX

Это – легкая и вязкая смесь, особенно подходящая для ловли в озерах и водоемах некоторых других типов со стоячей водой. Прикормка была специально разработана для леща, линя и карпа, хотя BRX прекрасно привлекает и плотву.

При подготовке прикормки будьте предельно осторожны: она впитывает много влаги, поэтому нельзя подливать воду большими порциями.

VOORN

Слово "Voorn" означает "плотва", и данная прикормка изначально предназначена специально для этой рыбы. Но смесь привлекает и леща, линя, карпа. Прикормка не очень тяжелая и имеет прекрасный коричневый цвет. Она состоит из множества "работающих" ингредиентов, и постоянный "поток" поднимающихся и опускающихся частиц очень быстро притягивает плотву к месту ловли. Прикормка находится в продаже всего несколько месяцев, но уже нет сомнений, что она станет очень популярной у рыболовов.

VOORN ZWART

На эту прикормку точно так же, как и на TURBO CARROYER, имеется большой спрос, особенно для рыбалки в таких местах, где ловля происходит в очень прозрачной воде и где требуется смесь темного цвета. VOORN ZWART – такой же продукт, как и VOORN, только черного цвета.

GROTE VOORN

Дословный перевод названия этой прикормки – "Большая плотва", специально для нее смесь и разработана. Идеально подходит для ситуаций, когда важно выборочно привлечь к насадке крупную рыбу в месте, где есть много мелочи. Эта прикормка более тяжелая и вязкая, чем обычная VOORN, и несколько светлее. Такой выбор весьма логичен, поскольку когда плотва и лещ вырастают, их кормовое поведение становится более разнообразным. Эта прикормка в течение нескольких месяцев после выхода на рынок успела завоевать большую популярность.

HI PRO CARP GEEL

Очень насыщенная прикормка грубого помола для ловли карпа, карася, линя и леща. В меру вязкая смесь обладает большой пищевой ценностью. Карась и карп становятся все более распространенными объектами ловли во многих странах, а эти рыбы требуют прикормки именно такого типа – питательной, богатой протеинами. Цвет прикормки – желтый.

Единственный поставщик – компания "Москанелла", тел./факс: (095) 202-16-00

Магазин "Рыболов-Эксперт"
м. "Кожуховская", ул. Южно-Портовая, 18/40,
тел.: (095) 354-62-35

HI PRO CARP ROOD

Точно такая же прикормка, как и HI PRO CARP GEEL, только красного цвета. В некоторых водоемах такой цвет играет важную роль.

СЕРИЯ BOB NUDD

Боб Надд, вероятно, самый известный рыболов в мире. Он много раз входил в состав английской национальной сборной, побеждавшей на мировых чемпионатах, четырежды становился чемпионом мира в личном зачете. Когда Боб отстаивал честь страны, он был вынужден ловить рыбу с помощью других прикормок, поскольку таковы были условия спонсоров команды. Но в любых других ситуациях Боб остается настоящим экспертом Van den Eynde, сохраняющим многолетние связи с компанией. Настолько тесные, что после завоевания мировой чемпионской короны в третий раз он и Марсель ван ден Эйнд разработали серию прикормок, носящую его имя. Это – универсальные прикормки для ловли в разных условиях, а их названия говорят сами за себя. Серия состоит из: BOB NUDD RIVER, LAKE, CANAL, SURFACE и HI PRO. Всегда можно подобрать подходящую для разных ситуаций прикормку.

ADDITIVES

Помимо прикормок, существуют различные порошки и жидкости, которые придают смесям дополнительную привлекательность, усиливают действие прикормок на рыбу, за которой охотится рыболов. Дискуссия о том, какая из них работает лучше, может быть бесконечной. Прежде всего, действенность добавки зависит от условий ловли, персональных предпочтений, а еще от одного большого слова в нашем спорте: "ВЕРА". Существует громадный спрос на такие продукты, и компания Van den Eynde разработала широкую гамму аттрактантов, применимых в любых условиях, с которыми сталкивается рыболов.

Ряд порошковых добавок поставляется в 250-граммовых упаковках. Обычно одной упаковки бывает достаточно на 5-6 кг прикормки, хотя некоторые рыболовы предпочитают еще более концентрированные смеси. Гамма порошковых добавок состоит из: BRASEM, BRASEM WIT, BRASEM EXOTIC, VANILLE, ROTAUGEN (плотва), STRAWBERRY, TUTTI-FRUTTI, BIG FISH и некоторых других. Конечно, у каждого рыболова – собственные пристрастия, но общее правило состоит в том, что BRASEM и другие сладкие и фруктовые добавки разрабатываются для леща и карпа, а добавки из семян и травы предназначены для плотвы.

Имеется и серия жидких аттрактантов под названием LIQUID AROMA. Они подслащены и разлиты в 500-миллилитровые бутылки. Эти продукты очень популярны. В основном, одной бутылки хватает на 6-8 кг прикормки, но некоторые рыболовы делают более концентрированную смесь. Для "разведения" жидких ароматизаторов при работе со всеми прикормками лучше всего использовать ту же воду, которой вы увлажняли смесь.

MAGIC SPRAY

В последние пару лет рыболовы стали применять ароматизаторы и для обработки насадки. Насадку обливают таким же, как и для прикормки, аттрактантом, только большей концентрации. В настоящее время рынок продаж подобных изделий начал быстро расширяться. MAGIC SPRAY поставляется в маленькой, 75-миллилитровой емкости с распылителем и выпускается в нескольких видах: BRASEM (лещ), VOORN (плотва), KARPER (карп) и BIG FISH (большая рыба).

CONCENTRATES

Это гамма изделий, предназначенных для усиления действия прикормки. Они представляют собой высококонцентрированные вещества в порошках, и совсем небольшого их количества достаточно для достижения поставленной цели. Лучше всего смешивать порошок с сухой прикормкой или растворять в воде, используемой для увлажнения смеси. Концентраты COCONUT, VANILLE, STRAWBERRY, LACTO, AMANDEL и TUTTI-FRUTTI поставляются в 100-граммовых баночках.

В Западной Европе издавна популярна ловля карпа. Конечно, карп благодаря своей силе и неутомимости – очень интересный рыболовный объект. Сейчас выходит много публикаций о карповой ловле по всей Европе, рыболовы разных стран контактируют друг с другом. Это логично, особенно когда охота за выдающимися экземплярами карпа переместилась и в другие части Европы. Южная и Восточная Европа особенно подходят для такой рыбалки – крупные карпы живут именно там. Компания Van den Eynde разработала целый ряд продуктов для карповой ловли, которые удовлетворяют запросы любого рыболова.

BOILIES

Практически каждый "карпятник" использует бойлы в качестве насадки и прикормки. Van den Eynde выпускает бойлы и для того, и для другого диаметром 16 и 20 мм. Поставляются в килограммовых пакетах, в 5-килограммовых ведрах и 25-килограммовых мешках.

CARP ACADEMY

Под этим названием компания Van den Eynde выпускает ряд продуктов для приготовления бойлов. Они могут использоваться в комбинации с любыми смесями. CARP ACADEMY STIMULATORS – это подслащенные стимуляторы аппетита, расфасованные в 10-граммовые баночки. В состав серии входят: LACTO, STRAWBERRY, COCONUT, VANILLE, AMANDEL и TUTTI-FRUTTI. Эти и другие прикормки от Marcel Van den Eynde вы можете найти в магазинах "Рыбачьте с нами" и у наших официальных дилеров.

совершенство форме OWNER

Магазин "Рыболов-Эксперт"
ул. Старая Басманная, 33,
тел.: (095) 261-23-96

Магазин "Рыболов-Эксперт"
ул. Академика Волгина, 15, кор. 3,
тел.: (095) 330-00-56

Магазин "Рыболов-Эксперт"
ул. Преображенский вал, 17,
Преображенский рынок, тел.: (095) 963-23-81

Хищны увалъ озера Лотос

Юрий Журавлев

Карась в рыболовной практике известен как мирная неповоротливая рыба, часами сосущая ил на одном месте, пускающая пузыри на своем пастбище. Большую часть активного периода карась ловится на приманки растительного происхождения, чаще всего на дериваты злаковых культур – пшеницы, кукурузы, ячменя. Из животных насадок клюет на червя, мясо пресноводных моллюсков и на разных мелких личинок. В общем, представить себе карася, преследующего юркого гольяна или стремительного чебака, довольно трудно. И тем не менее в Приморском крае известны водоемы, где карась постоянно берет на живца наравне с обитающим там же змееголовом.

Фото: автор (5)

Года два назад меня начал одолевать вопрос, как научиться ловить змееголова на спиннинговые приманки. Озеро Лотос, на юге Хасанского района, показалось мне наиболее подходящим для экспериментов, и я стал ждать подходящего случая, чтобы провести там испытания разных снастей. Случай выдался, и мы приехали на славное озеро Лотос, которое теперь входило в состав Хасанского природного парка. Простираясь на несколько километров в меридиональном направлении, озеро имеет причудливую форму и сообщается с другими водоемами узкими протоками. Местами оно заросло так, что некуда закинуть снасть, но есть и обширные чистые плесы. Самый северный аппендикс озера подпадает под режим заповедности, но в южной части разрешается ловить на удочку, и там местным рыболовам удается поймать на хлеб отличных, но капризных карасей.

– А что змееголов?

– Когда это было, – сказал мне новый местный егерь Алексей, – теперь вода поднялась, весь лотос затопило. Теперь ищи угря в разливах, он по протокам в новые места уходит, в сторону моря. Но кое-где еще встречаются “крокодилы”.

– Предельная величина змееголова считается 7 кг.

– Мало ли что считается. При мне 12-килограммового ловили. На поставки. А чтоб на эти железяки или мармелад (то есть на блесны или “силикон”)... Да если он даже и клюнет, его здесь катушечной леской не выведешь. Уйдет под лопухи, запутает и оборвет.

Вдохновленный таким напутствием, я долгое время хлестал воду вдоль водной растительности, менял приманки и все вглядывался в поднимающиеся пузыри, чтобы угадать, где

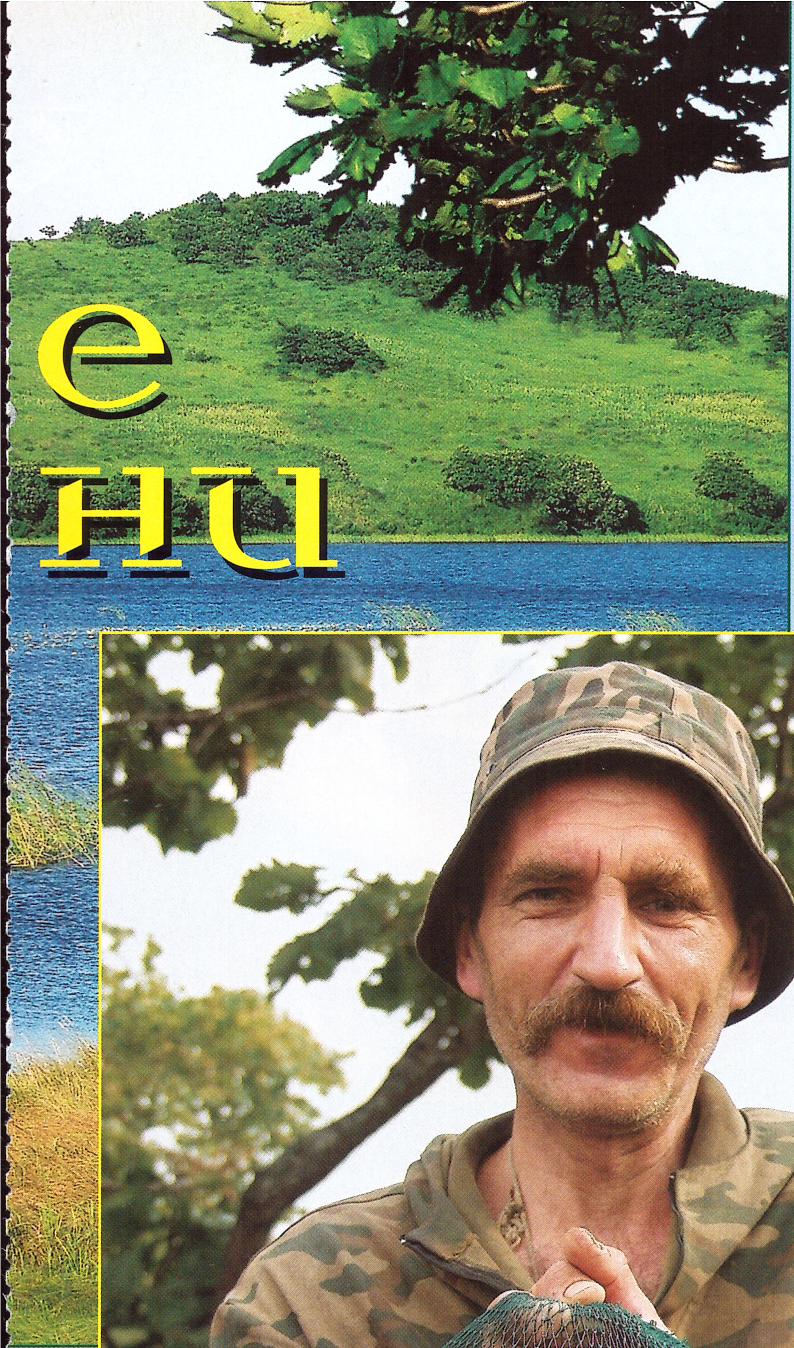

стоит крупный хищник. Но типичного для змееголова пузырения нигде не замечал. Порой со дна поднимались здоровенные пузыри воздуха, какие впору выпустить хорошему сазану, но сазана в Лотосе нет. Несколько раз я замечал под листьями лотосов или желтых кувшинок движение довольно крупных темных рыб, но вряд ли это были змееголовы. Слишком коротки и массивны показались мне их тела, слишком медлительными были их движения.

Другим поводом для огорчения служило то, что поставленные с обеда малявочницы оставались пустыми. Я заряжал их бородинским хлебом, ванильными булочками и сдобными бубликами. Малек не шел. Мелкая рыба порой выпрыгивала перед носом лодки, иногда один-другой перепуганный гольян бросался прочь от упавшей блесны, но в малявочницу мелочь не спешила. По этой нелепой причине я не мог опробовать свою коронную снасточку с мертвой рыбкой.

Конец дня мы посвятили установке лагеря и обсуждению создавшейся проблемы. Змееголов мог не клевать по трем причинам:

➤ только что состоялось новолуние, а молодая луна – не лучшее время для клева;

➤ вода в озере нагрелась выше 22°С, и это повлияло на активность рыбы;

➤ змееголов действительно ушел от западных берегов.

Любая из этих причин действовала несравненно дольше краткого момента воскресного отдыха, и надо было что-то срочно предпринять, чтобы выходные не пропали даром.

Вечером мы сделали последние попытки: один из нас поехал в камыши хлестать блеснами по теплой воде, другой попробовал поймать живцов на удочку. Обе попытки провалились, если не считать, что на удочку вместо гольянов были пойманы 6 карасей от 150 до 250 г. Литые толстопузики годились на сковородку, но для зарядки поставков были великоваты. Тем не менее мы слегка приободрились: появился запасный вариант добычи на тот случай, если змееголова не удастся разыскать на бескрайних просторах огромного озера.

В вечерних сумерках уже безо всякой надежды я проверил малявочницы и обнаружил в них десятка два мелких гольянов и ротанчиков, примерно половину из которых можно было попробовать подцепить за спинку на крючок. Остальные были слишком мелкими.

При свете фонарей мы разбросали в прогалины среди лотосов и кувшинок несколько

плавающих поставков с живцами и отправились спать.
Рано утром я выплыл к заветному плесу. Первые два поплавка стояли на месте, живцы на них уснули, вымазанные липкой тиной. На третий поставок попалась какая-то рыба, она утащила снасть в заросли водяного ореха, много раз заплела ее вокруг куртины плавающих стеблей и в конце концов оборвала крючок, привязанный к поводку из армированного Proleader'а с гарантированной прочностью до 5 кг.
На остальных поставках живцы отсутствовали, а один поплавок бесследно исчез. К сожалению, я не мог даже примерно сказать, какой именно поставок потерялся. Мы разбросали их в темноте, не очень-то рассчитывая на удачу, и я не запомнил их расположения.
При ловле крупной рыбы случается, что пойманная рыба с поставком уплывает за многие десятки метров. Чтобы облегчить поиск беглецов, я както раз пронумеровал поставки несмываемым синим фломастером, но мне не всегда хватает времени или терпения разложить их в должной последовательности, перед тем как отправиться на рыбалку. Так было и на этот раз. Поэтому пришлось прибегнуть к старому проверенному способу: я загнал лодку на плавун, встал на сиденье и достал бинокль. Утро было безветренным (что для Хасана – большая редкость), и я внимательно исследовал в бинокль все нарушения в регулярном расположении плавающих листьев кувшинок и лотосов. Несколько мест выглядели подозрительно, а в одном мне даже почудилось какое-то движение. Я устремился туда. Когда до помятых лопухов осталось метров пять, листья дружно дернулись, уголок притопленного поплавка мелькнул в прогале листвы, и я остановился, чтобы выработать план поимки рыбы. Судя по нескольким бурунам, поднявшимся к поверхности, добыча ожидалась немаленькая. Также бесспорно было и то, что она закрутила

леску за кувшинки, через которые ни провести сачок, ни подхватить добычу невозможно. Поэтому я направился в середину зарослей, отжимая рыбу к чистой воде. Мой замысел удался лишь отчасти: рыба вышла из травы, но поставок остался в зарослях. На мое счастье, ветер медленно сносил лодку навстречу рыбе, и я просто опустил сачок в глубину рядом с леской, а когда рыба метнулась под лодку, перехватил ее.

В сачке сверкал гигантский серебряный карась, и я с восторгом и удивлением рассматривал свою нежданную добычу. В нем было примерно около полутора килограммов, но благодаря крепкому телосложению выглядел он еще более внушительно, чем другие рыбы такой же массы. Его могучий загривок, почти такой же, как у 3-килограммовой щуки, невозможно было удержать одной рукой. Темно-серая по бокам чешуя слегка желтела ближе к брюху и близ жабр. Цвет плавников включал оранжевые и малиновые полосы. Я внимательно исследовал его тупую морду – никаких признаков усов обнаружить не удалось. Не было и других признаков гибридизации с сазаном. По-видимому, я имел дело с самым настоящим серебрян`ым карасем. Теперь нам предстояло выяснить, много ли карасей с повадками хищника в озере или это был единственный аномальный экземпляр. Я живо припомнил, что многие карповые, такие как язь и жерех, являются типичными хищниками, а самый близкий родственник карася – лещ тоже порой берет на блесну. Припомнилось и то, что на водохранилище в Арсеньеве кому-то раньше случалось ловить крупных карасей на живца. В разные годы на Ханке в моем присутствии сколько-то карасей было поймано на полоски, вырезанные из рыбьей спинки, – на так называемую "резку". Все сходилось к тому, что стоило попробовать поохотиться за крупным карасем-хищником.

Мы зарядили поставки гольянами, которых к утру попалось уже больше. Нам, однако, пришлось переделать поставки. При глубине воды не более полутора метров озеро Лотос имеет еще слой ила, достигающий 70 см, в котором вязнет грузило и тонут, задыхаясь, живцы. Я поставил на основную леску бусинку-ограничитель, выше которой находился поводок с крючком. Передвигая бусинку, можно было регулировать положение живца в слое воды. Мне хотелось поднять живцов как можно ближе к поверхности, но я понимал, что при поклевке поплавок придет в движение и напугает рыбу. Пришлось располагать бусинку в полуметре от поплавка. С учетом длины поводка и большой мутности воды в озере это оказалось хорошим выбором.

Хотя при утренней проверке один крючок и оказался оборванным, я не решился укреплять снасть, и на большинстве поставков остались основная леска диаметром 0,35 мм и поводки 0,3 мм. Ни один из них не был оборван за эту рыбалку. Очевидно, первый обрыв надо приписать крупному змееголову, который, попавшись, имеет обыкновение жевать поводок. Может быть, армированный поводок, такой эффективный против острых щучь-

РЫБОЛОВНЫЕ ФЕСТИВАЛИ – 2004

База "Найт Флайт –Волга"

ДАТА	ФЕСТИВАЛЬ	СПОНСОРЫ
3-10 июля	Открытый Кубок МТС по спортивной ловле сома	Компания «Мобильные ТелеСистемы»
10-17 июля	Открытый Кубок губернатора Астраханской области по спортивной ловле сазана	Администрация Астраханской области
24-31 июля	Фестиваль издательского дома «Нефть и Капитал»	Журнал «Охотник» издательского дома «Нефть и Капитал»
31 июля-7 августа	«Папа, мама, я – рыболовная семья»	Компания «Макдоналдс»
7-14 августа	«Папа, мама, я – рыболовная семья»	Компания «Лотта Олт», торговая марка «Мастер»
14-21 августа	«Папа, мама, я – рыболовная семья»	Журнал «Рыбачьте с нами»

База "Найт Флайт – Дельта"

26 июня – 3 июля	«Трофеи Дельты». Многоборье: сом, щука, окунь, жерех
10 -17 июля	«Нахлыст – 2004»
17 -24 июля	«Каспийский сазан»
7 – 14 августа	«Каспийский сом»
14 – 21 августа	«Папа, мама, я – рыболовная семья». Кубок компании «Макдоналдс»
21- 28 августа	«Каспийский BASS» Спортивная ловля окуня спиннингом

Дельта реки Волги

РЫБАЛКА · ОХОТА · ОТДЫХ

Московская БАЗА

www.moskovskay.ru

Столица отдыха!

- 45 минут от аэропорта
- Коттеджи в дубовой роще
- Кондиционеры, морозильные камеры
- Ресторан, бар, сауна
- Собственный оборудованный пляж, бассейн
- Охраняемая территория
- Профессиональные егеря
- Моторные лодки *(15-50 л/с)* с эхолотами
- Снасти в прокат

Чартерный рейс «Москва - Астрахань - Москва»

Москва: т. (095) 507 77 99
Астрахань: т. (8512) 39 09 23
E-mail: moskovskay@mail.ru

их зубов, перетирается глоточными зубами даже легче, чем мононить. В 10 часов усовершенствованные поставки уже были разбросаны в тростниковых просветах, а в середине дня я отправился проверять свои снасти. Я не питал больших иллюзий по поводу предстоящего улова: караси редко клюют в это время суток, да и ветер к полудню поднялся нешуточный. Но уже первый поставок стоял торчком посреди зарослей кувшинок, леска запуталась среди стеблей и вяло дергалась. Я лег поперек лодки, опустил руки в воду и пошел вдоль лески, освобождая поплавок. Едва успел я сбросить петли лески со второго листа, как рыба выдернула поплавок из моих рук и потянула его в самую гущу зарослей. Я греб руками, следуя за поплавком и понимая, что как только рыба изменит направление движения, она сразу же запутается. Поэтому я гнал ее вперед, и в быстром темпе мы пересекли куртину плотных зарослей. На чистой воде поплавок остановился. Возможно, карась просто устал таскать за собой свинцовую "ложку". Я расположился в лодке поудобнее, взял подсачек, весло и со второй попытки подхватил добычу. Этот карась показался даже крупнее первого, но я не стал его особенно разглядывать, а поспешил к другому поставку, который нырял на границе тростника.

Из 11 поставленных утром поставков только на трех сохранились уснувшие от жары гольяны. На четырех поставках оказалось по карасю, причем самый маленький из них был около 700 г, а самый крупный – больше 1750 г. Как выяснилось чуть позже, пустые крючки свидетельствовали о том, что здесь гольянов атаковывали сравнительно мелкие караси (до 550 г), неспособные проглотить в один прием живца с крючком. До вечера нам не удалось поймать других живцов. Егерь подтвердил, что живцы в этом озере всегда были проблемой. Для своих поставков он ловит вьюнов неподалеку от Хасана и нам советует наловить мелочь в какой-нибудь изолированной луже. Наверное, он был прав, но часто бывает, что привозной живец не соблазняет местных хищников, а проверить, как обстоит дело здесь, у нас недоставало времени.

Только в самых сумерках в малявочницу снова забрели несколько гольянов и один приличный ротан. Ночью клевало хорошо, не пропал ни один живец. Нам даже удалось поймать одного змееголова. Он был стандартного размера, около 1300 г, и взял на того единственного крупненького ротана, который вечером забрался в малявочницу. Это, конечно, не доказывает, что змееголов предпочитает ротана гольяну, просто у ротана больше шансов оказаться проглоченным: гольян очень быстро засыпает на крючке, тогда как ротан вполне может продержаться сутки-другие даже в теплой воде.

Но утренний осмотр поставков принес всего трех средних карасиков, остальные крючки оказались пустыми. Мы пришли к выводу, что на поставки, снаряженные в небольших оконцах среди тростников, сначала ловятся самые крупные "крокодилы", но, поймав их, надо менять место, так как в округе остается рыба помельче, а она-то и сбивает живца, не засекаясь.

Почему караси озера Лотос клюют на живца, остается неясным. Каким-то образом это связано с большими размерами карасей и величиной водоема: в маленьких водоемах не бывает очень крупных карасей. Возможно, при достижении определенной величины караси нуждаются в животной пище. Или, наоборот, избыток моллюсков на илистом дне и на тростниковых стеблях приучает их к животной пище, а затем и к хищничеству. Но как бы ни были велики караси больших озер, все-таки представляется маловероятным, что они могут догнать и проглотить шуструю рыбью мелочь. Тут должны быть еще какие-то дополнительные условия, позволяющие карасям ловить гольянов. Попробую выдвинуть некую гипотезу о временной доступности гольянов в разное время суток жарким летом. Лучший клев карасей на живца был отмечен в середине дня и ночью. Я предполагаю, что гольяны в это время цепенеют и малоподвижны, днем – из-за жары, ночью – по причине отсутствия света. Поэтому тяжеловесным карасям не надо гоняться за гольянами, они их ловят без труда и привыкают питаться мальками в это время суток и в это время года. Сохраняется ли такая привычка у карасей с охлаждением воды, еще предстоит выяснить.

Американские рыболовные лодки LUND в ТЦ "СПОРТ ХИТ"

Опыт постройки маломерных судов, накопленный на сегодняшний день, свидетельствует в пользу алюминиевых лодок. Несомненным лидером в производстве подобных лодок является фирма LUND (США). Используя классические авиатехнологии, соединив их с достижениями в судостроении, специалисты американской фирмы разработали свою конструкцию лодки, которая неизменно остается лучшей уже долгое время.

Материал – холоднокатаный алюминий, последующая специальная обработка которого дает поверхностную твердость, сравнимую со сплавами железа.
Конструкция – пенозаполненный клепаносварной силовой каркас (бимсы + поперечины), "одетый" в обшивку двойной клепки.
Скорость, устойчивость и маневренность этой конструкции сравнимы лишь с судами морского класса.
Отделка – специальное ковровое покрытие, износоустойчивая окраска, прочные сиденья, вместительные емкости (для багажа, улова, живца, удилищ).
Дополнительное оборудование, предлагаемое изготовителями (комфортные подушки, тенты от солнца и непогоды, площадки и трапы для ныряния, зацеп для водных лыж, зарядные устройства для дополнительных аккумуляторов, музыкальные стереосистемы, установка дополнительного мотора для троллинга, эхолоты и пр.), поможет сделать ваши занятия более эффективными. Фирма LUND – это лучшие алюминиевые лодки в мире!

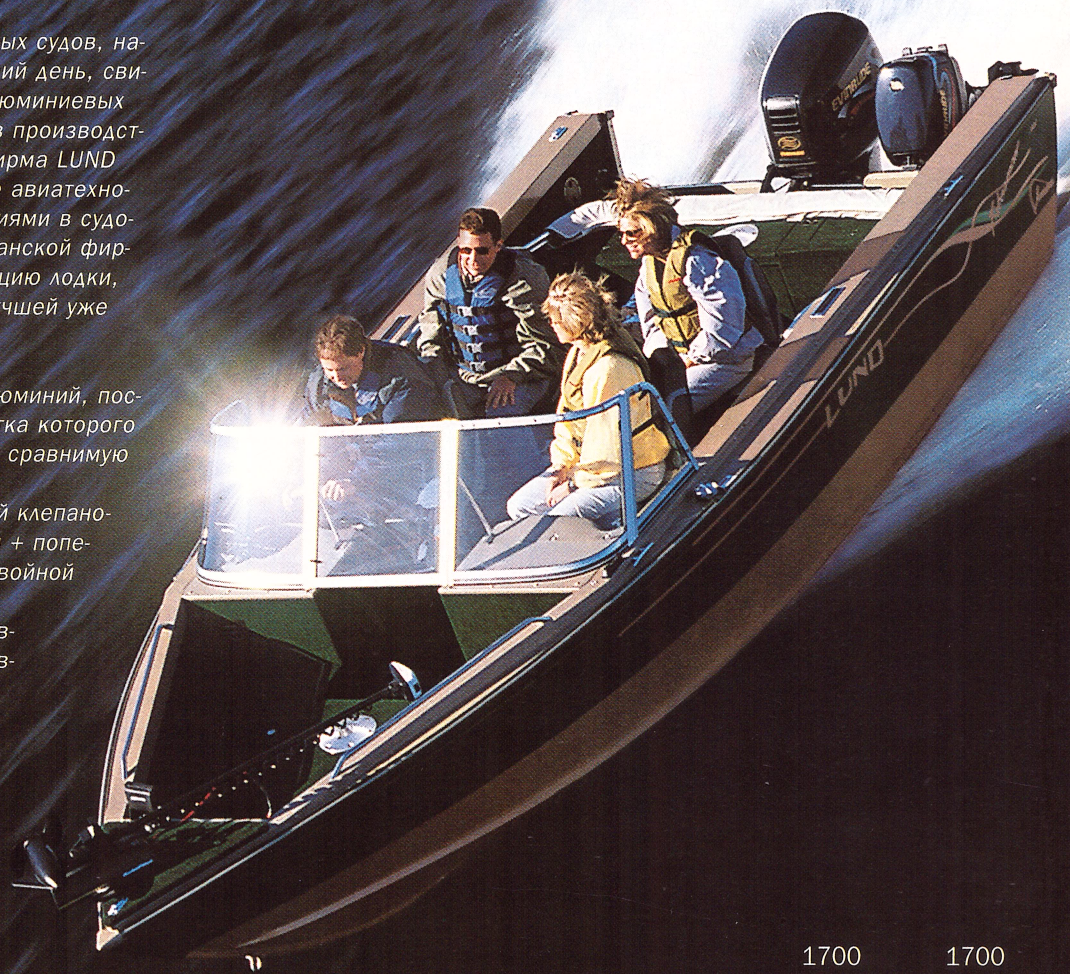

	1700 FISHERMAN	1700 PRO SPORT
Длина, м	5,32	5,14
Ширина кормы, м	2,3	2,24
Масса, кг	590	545
Грузовместимость, кг	780	685
Объем топливного бака, л	102	91
Посадочных мест	6	6
Макс. мощность двигателя, л.с.	150	115
Кол-во аэрируемых садков	2	1

- емкости для багажа
- аэрируемые садки
- сиденья (в базовой комплектации)
- гнезда для сидений
- топливный бак

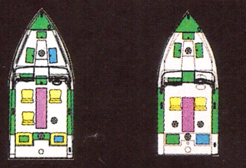

г. Москва, Сколковское ш., 31,
ТЦ "Спорт Хит", 1 этаж

Апико-Фиш™
Тел.: (095) 234-31-84 (многоканальный)
www.apico-fish.ru

Драго W все

Люди, далекие от рыбалки, считают драгоценностями ювелирные изделия из благородных металлов, которые ценились во все времена, – золота и серебра. Для рыболова драгоценной будет та приманка, на которую он поймал больше всего рыбы. А что если эти понятия объединить и сделать, скажем, блесну из драгметалла? Именно этим и занимается американская компания Williams вот уже 75 лет.

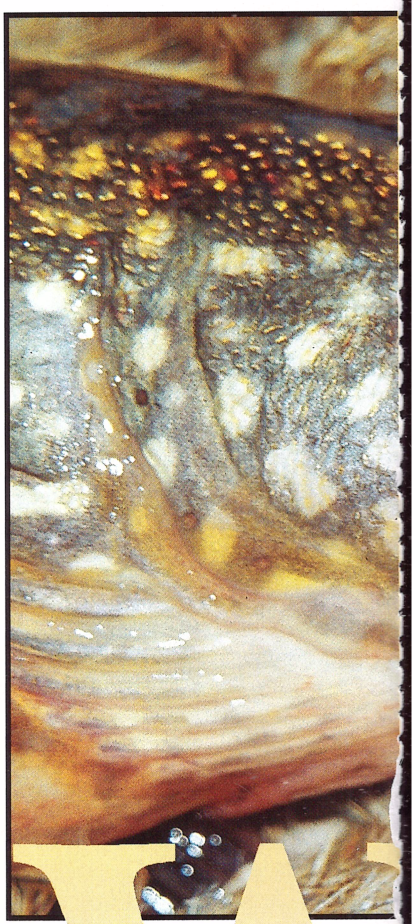

Андрей Шишигин

Разумеется, блесны Williams не целиком изготовлены из чистого золота или серебра – такое расточительство едва ли оправданно, они сделаны из меди, но имеют довольно толстое покрытие из этих металлов. Отделка драгоценными металлами имеет уникальную светоотражающую способность, максимально приближенную к естественному блеску чешуи рыб. Чистое серебро отражает 95 % светового излучения, и даже на большой глубине, где освещенность значительно падает, блесна, покрытая серебром, продолжает эффективно работать. Сравните – никель, даже полированный, способен отражать свет синего спектра всего лишь до глубины 3 м, с ее превышением количество отражаемого света резко падает, и рыба почти не имеет шансов заметить никелированную блесну. А как известно, на близких

ценности

гда в фаворе

расстояниях хищная рыба ориентируется, полагаясь на зрение, и заметность приманки имеет первостепенное значение. Единственный недостаток серебра – потускнение под воздействием сернистых соединений, присутствующих в воздухе, и, что значительно реже, в воде. Однако и с этим справились в компании Williams – на поверхность серебра наносится специальный слой, исключающий потускнение и устойчивый к истиранию и агрессивным средам.

Чистое золото (24 карата), абсолютно устойчивое к окислению и химическому воздействию, постоянно сохраняет свой благородный естественный цвет. Нанесенное на блесну золотое покрытие позволяет ловить и в морской, и в сильно минерализованной воде – цвет приманки не изменяется даже по прошествии многих лет. Для получения необходимого оттенка покрытия блесен в компании Williams разработано и успешно применяется совместное нанесение чистого золота и серебра – это расширяет цветовую гамму изделий и позволяет подобрать оптимальную приманку по условиям ловли.

Вполне вероятно, что рыболовы со стажем уже имели опыт применения драгметаллов для самостоятельного изготовления разнообразных блесен, пуская в дело фамильные столовые ложки из серебра и позолоченные салфеточные кольца. Часто эти уловистые блесны, сделанные на кухне в единичном экземпляре, приносили баснословные уловы. И здесь возникает резонный вопрос: откуда же у компании Williams столько драгметаллов, что покрытые ими блесны выпускаются вот уже 75 лет и при этом отнюдь не в малом количестве?

Ответ столь же прост, сколь и романтичен.

Фото: В. Струев

Помните "золотую лихорадку" Клондайка? Так вот, компания Williams – реальный участник этих событий.

Братья Вильямс прибыли с восточного побережья Канады, куда они устремились по зову "золотой лихорадки" Клондайка в конце XIX столетия. Они действи-

тельно намыли золото и вернулись с этой добычей в Соединенные Штаты по окончании “золотой лихорадки”, где стали профессионально заниматься очисткой и выплавкой драгоценных металлов для стоматологии. Братья были заядлыми рыболовами и стали экспериментировать с различными формами блесен, покрывая их серебром или золотом, которые всегда были под рукой. Эти колеблющиеся блесны были настолько эффективными, что братья стали производить их на продажу, открыв дополнительно к своему бизнесу по выплавке драгоценных металлов подразделение по изготовлению рыболовных блесен. Оригинальная блесна Wabler, которая стала первым серийным изделием братьев, появилась на свет где-то в 1915 г., а в 1923 г. – впервые была зарегистрирована торговая марка Wabler Williams, ставшая впоследствии известнейшим североамериканским брендом. Натуральное сверкающее серебро и 24-каратное золото стали характерной особенностью блесен братьев Вильямс. После открытия отделения в Канаде туда в середине 50-х было перенесено все рыболовное производство. В 1989 г. компания Brecks приобрела рыболовное подразделение Вильямсов. Позже, в 2002 г., к этому добавилась компания J.A. Greene, которая с 1938 г. производила Mooselook Wobbler – классическую блесну для ловли форели и лосося, разработанную на северо-востоке Соединенных Штатов. Название она получила в честь знаменитого форелью и лососем озера Mooselookmeguntic, где была чрезвычайно уловистой. В основном используемая для троллинга, эта блесна также хороша для спиннинга и ловли в отвес. Характерный гребенчатый выступ, который вы можете найти на многих блеснах Wabler Williams (1), – первый и один из очень немногих патентов США, когда-либо выданных блесне. Продольное ребро жесткости препятствует блесне Wabler закручиваться при проводке, гарантируя движения из стороны в сторону. Эта конструктивная особенность стала узнаваемой торговой маркой компании Williams. Сегодня ассортимент продукции компании значительно расширился и включает в себя широкую палитру цветов не только серии Wabler, но и испытанных и доказавших свою результативность таких серий, как Whitefish, Dartee, Bully, Quick Silver, Trophy и Ice Jig-Dandinette. Блесна Wabler идеально подходит как для спиннинга или троллинга, так и для отвесного блеснения, в том числе и со льда. Очень интересна серия блесен Whitefish (2), ее вполне можно считать универсальной и пригодной для разных способов ловли. Достаточно лишь снять тройной крючок с одного конца блесны и переставить его на другой, и характер игры этой блесны меняется кардинальным образом. Самая маленькая из этих приманок при длине 83 мм имеет массу 17,5 г, ее узкую сторону можно чуть изогнуть просто руками, придав тем самым оригинальные, присущие только вашей блесне колебания.

1

5

4

Широкотелая колеблющаяся блесна Trophy (3) при относительно небольшом размере в 5 или 6,3 см имеет довольно солидную массу в 14 и 21 г, что дает отличные полетные качества даже при забросе спиннингом против ветра. Благодаря своей форме эта блесна при остановке проводки не падает камнем на дно, а медленно и очень заманчиво колеблется, что позволяет ловить даже на мелких местах и щуку, и окуня. Но, пожалуй, для спиннинга в подобных условиях, но при плохой погоде лучше подойдет более узкая, с ярким глазом и хвостовой частью блесна Bully (4). Приманки этой серии чуть легче относительно своего размера и очень хороши для проводки вдоль кромки водорослей. И хотя американские рыболовы утверждают, что эта серия блесен – лучшая для ловли лосося, редкая щука пропустит золотую, с красными пятнами и глазом приманку. Новое пополнение в семействе приманок Mooselook – блесна Thuinfish (узкая рыба) (5). Вытянутая стремительная форма этой приманки как нельзя лучше подходит для ловли спиннингом на мелких реках с довольно быстрым течением. Несмотря на легкость (всего 3,5 г!), эту блесну почти не выносит в верхние слои воды, к тому же ее можно про-

водить очень медленно или просто останавливать подмотку, заставляя играть на струе.

Оригинальная блесна Ice Jig-Dandinette предназначена для ловли в отвес со льда, но тем не менее неплохо показала себя и в спиннинге. Пожалуй, ни одна из моделей Williams не имеет такого разнообразия по цвету и фактуре поверхности, как эта небольшая по размеру блесна. Она отлично "вооружена" – пара двойных крючков установлена в отверстиях на корпусе, и как бы хищная рыба ни атаковала эту приманку (поперек или вдогонку), ей не миновать подсачка. На эти дополнительные крючки очень полезно насадить какую-нибудь натуральную приманку: червя или кусочек рыбки – при вялом клеве это поможет "уйти от нуля". Игре блесны такая подсадка совершенно не мешает, и это подтвердила форель на 1,2 кг, пойманная при тестировании блесен Williams экспертами журнала (6).

Фото: А. Шишигин

Американские рыболовы часто используют блесны Wabler и Whitefish в оснастке с длинным, в 50-75 см, поводком из монофила, привязанным вместо тройника. К другому концу поводка они монтируют одинарный крючок с искусственной (обычно твистер) или натуральной приманкой (червем, мертвой рыбой либо ее полоской). Можно привязать и блесну меньшего размера – такой тандем особенно хорош при троллинге на глубоких местах.

Следует заметить, что для рыболовов США чрезвычайно важен результат, и едва ли они станут раскошеливаться на те приманки, пусть и разрекламированные, которые не приносят реальный улов. Поверьте, если уже 75 лет блесны Williams в фаворе у рыболовов – это означает, что столько же лет "золото" и "серебро" приносят рыбу!

Salmo®

PIKE

Существующие варианты окраски: Pike (PE), Custom Tiger Muskie (CTM), Silwer Spotted Muskie (SSM).

Исследования рациона питания щуки показывают, что этому виду хищников свойственен каннибализм. Это привело нас к мысли создать приманку, имитирующую маленькую щуку. Многочисленные трофеи, пойманные на экспериментальные образцы такой приманки, подтвердили справедливость выбранной концепции. Сегодня семейство воблеров Pike включает три плавающие модели Shallow Runner, Deep Runner и Super Runner трех размеров, а также одну тонущую модель Pike 16. Модель Pike 11 существует и в составном (jointed) варианте.

Рекомендуется для ловли щуки, судака.

Как ловить на Pike

Все плавающие модели Pike отлично подходят для ловли вблизи озерной береговой линии на глубинах от 0,5 м (Pike 9F, Pike 11F, PE16SR до 3-4 м (Pike 9SDR, Pike 16F). Так же, как при работе с другими щучьими приманками, здесь оптимальны медленные проводки с частыми остановками. На больших реках мы забрасываем приманку вниз по течению и осуществляем медленную проводку, периодически останавливая воблер на отмелях и около заросших и закоряженных участков. Модель Pike 16S с металлической лопастью – прекрасный воблер для ловли троллингом больших пелагических хищников. Даже без дополнительной огрузки он достигает 6-метровой глубины и может эффективно использоваться на вдвое больших глубинах.

Применение

Дизайн этого воблера разрабатывался в расчете на ловлю в стоячей воде, однако он хорошо проявил себя не только в маленьких мелких озерах и в больших глубоких водохранилищах, но и на крупных реках. Все модели отлично подходят для ловли и спиннингом, и троллингом. Pike особенно эффективен ранней весной и поздней осенью, когда мелкие особи щуки, лишенные естественных укрытий, становятся легкой добычей более крупных родственников.

Модель	Версия	Длина, см	Масса, г	Крючки	Рекомендуемая леска ∅, мм	Глубина погружения, м спиннинг	Глубина погружения, м троллинг	Окраска
PE9F	плавающий	9,0	9,0	два №6	0,20	0,5	1,0	PE
PE9SDR	плавающий	9,0	10,0	два №6	0,20	2,0	3,0	PE
PE11F	плавающий	11,0	15,0	два №4	0,22	0,5	1,0	PE
PE11DR	плавающий	11,0	16,0	два №4	0,23	1,5	2,5	PE
PE11JF	плавающий	11,0	13,0	два №4	0,22	0,5	1,0	PE
PE11JDR	плавающий	11,0	14,0	два №4	0,22	1,5	2,5	PE
PE16F	плавающий	16,0	52,0	два №2/0	0,30	2,0	5,0	PE, SSM, CTM
PE16SR	плавающий	16,0	52,0	два №2/0	0,30	0,5	1,0	PE, SSM, CTM
PE16S	тонущий	16,0	68,0	два №2/0	0,35	4,5	8,0	PE

Альбакор

официальный представитель SALMO

Москва Гритес
Нагорный проезд, 7
Тел.: (095) 127-19-87

Санкт-Петербург
Альбакор
ул. Разъезжая, 35
Тел.: (812) 112-06-80
E-mail: albakor@mail.wplus.net

Розничная продажа

Москва
Все на рыбалку
Тел.: (095) 495-35-12, (095) 495-33-27
(м. "Сходненская")
ТЦ Экстрим
Ул. Смольная, 63 Б, 2-й этаж, павильон Г6, (м. "Водный стадион", "Речной вокзал")
Рыболов
Тел.: (095) 152-24-01, доб. 111, (м. "Сокол")
Ханимекс
Тел.: (095) 431-04-35
(м. "Пр. Вернадского")
Рыболов-эксперт
Тел.: (095) 354-62-35
(м. "Кожуховская")
Серебряный ручей
ТЦ "Электронный рай"
Павильон 1П-12
Тел.: (095) 389-71-63
(м. "Пражская")

Владивосток
Посейдон
ул. Стрельникова, 8
Тел.: (4262) 49-70-75

Липецк
Турист
Тел.: (0742) 22-41-79

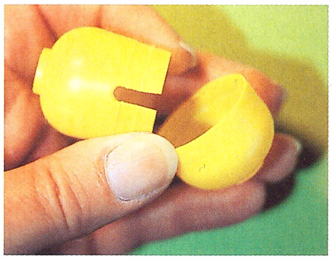

Небольшой паз в коробочке от “Киндерсюрприза” – и чехол для тройника готов.

Защита для тройников

С помощью коробочек от шоколада “Киндерсюрприз” можно сделать безопасными острые тройники вращающихся и колеблющихся блесен. Ножницами делают вырез шириной 4 мм и длиной 1 см на боковой стенке внутренней половинки коробочки. Затем тройник вставляют в разрез жалами внутрь и надвигают внешнюю половинку коробочки. Теперь она плотно закрыта, и жала тройников не смогут больше никого поранить.

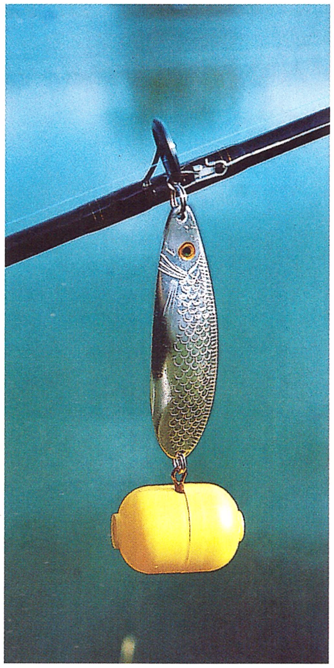

Фото: Г. Ягуш

Тройник приманки в чехле.

Сначала в воду, затем на водоем

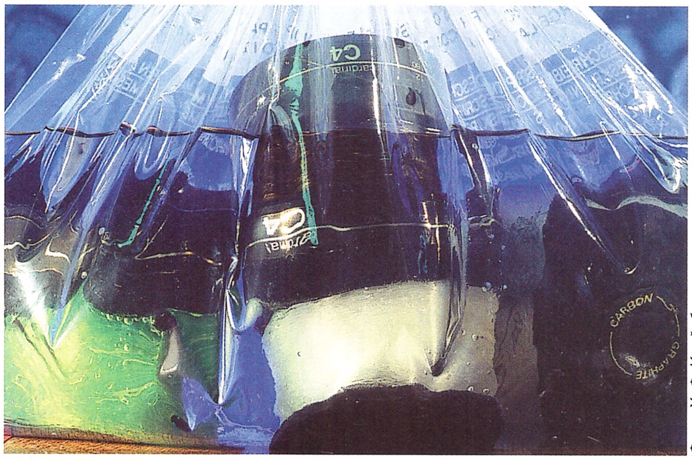

Фото: Х. Ф. Кройцберг

После выдерживания в воде в течение одного-двух дней старая леска вновь становится эластичной.

Нейлоновая леска как на упаковочной катушке, так и на старой, не используемой шпуле может “состариться” и усохнуть. Во многих случаях это не означает уменьшение разрывной нагрузки. Просто леска будет немного более жесткой, но останется еще вполне пригодной. Однако с такой леской сложнее делать забросы, и ее неудобно наматывать на катушку. В этом случае поможет вода. Перед рыбалкой поместите шпулю с леской в пластиковый пакет, залитый водопроводной водой, и держите ее там сутки. Это сделает леску мягкой, и ею будет намного легче пользоваться.

Гейц Ф. Кройцберг

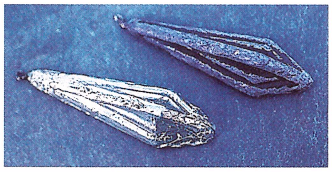

Фото: Г. Ягуш

Из простого грузила для ловли окуней легко сделать блестящее.

Грузило в фольге

При ловле рыб большинства видов грузило должно быть как можно менее заметным. Совсем другое дело при ловле окуней. Здесь немного блеска привлекает любопытных рыб. Поэтому опытные рыболовы при ловле окуней обертывают грузила пищевой алюминиевой фольгой или оберткой от шоколада. Блеск серебристого тяжелого грузила уже издалека привлекает окуней, и они хватают приманку не раздумывая. Если серебристая оболочка соскользнет с грузила при забросе или проводке, нетрудно сделать новую.

“Лаковые чипсы”

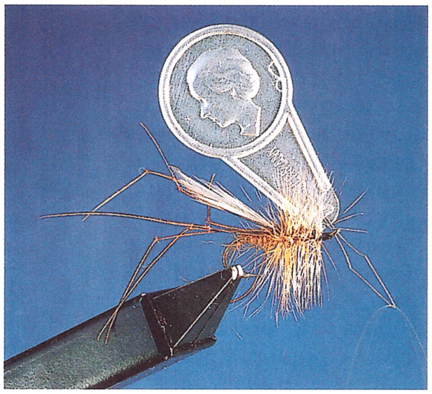

Фото: И. Карват

Лак в колечке крючка мушки должен быть тщательно удален, иначе это грозит обрывом лески.

Американские нахлыстовики используют этот термин для обозначения небольших остатков лака в колечке крючка мушки. Современные лаки и клеи обладают такой твердостью, что представляют опасность для кончика поводка. Представьте себе, что вы стоите на реке и форели поднимаются за кормом. Вы быстро вытаскиваете коробочку с мушками из кармана жилета, и мушка уже болтается на поводке. Взмах, кольцевой заброс, подсечка... Но рыба оборвала поводок и мушки нет. Причиной этого могут быть остатки лака в колечке крючка мушки, то есть “лаковый чипс”, который своими острыми кромками разрезал нейлоновую мононить. Если при вязании мушки приходится покрывать лаком колечко крючка, уделите, пожалуйста, больше внимания его очистке. Просто проткнуть его не достаточно. Тщательно очистите колечко иглой. Можно пропустить через колечко толстую нитку и несколькими движениями отполировать его внутреннюю поверхность. Это метод аккуратистов. Когда на крючке окажется трофейная форель, у вас будет повод похвалить себя.

Инго Карват

Эта речная щука бросилась за приманкой по течению и была поймана автором.

Успех приходит

Наблюдение за сценой охоты голавля за мальками несколько лет назад привело меня к тому, что я радикально изменил способ проводки приманки на реке. В то время я почти ежедневно рыбачил на равнинном ручье с кристально чистой водой. Когда форель вклинивалась в стаю мелких рыб, они почти всегда спасались бегством вниз по течению. Если некоторые из рыбок сначала и убегали против течения, то через несколько метров все же поворачивали и продолжали свой спринт вниз по течению.

Спасайся, кто может

Для кормовой рыбы бегство вниз по течению дает два преимущества: во-первых, требуется меньше сил, так как течение само сносит рыбок и с ним не нужно бороться, и, во-вторых, по течению спасаться бегством можно быстрее, чем против него. Однако хищники скоро приспособились к поведению кормовых рыб, и мне удалось понаблюдать за тем, как почти черная форель преследовала свою добычу над светлым песчаным дном вниз по течению. Теперь оставалось только извлечь пользу для рыбалки из этих наблюдений: вместо того чтобы, как прежде, забрасывать приманку вниз по течению или по-

Легкие вращающиеся блесны с удлиненным лепестком отлично подходят для проводки по течению на малых реках.

На участках реки с быстрым течением проводимая по течению приманка приносит больше рыбы. Ручьевая форель (внизу) атаковала проводимый по течению воблер с молниеносной быстротой.

Мы не собираемся навязывать вам новую тактику ловли спиннингом. Но, чтобы добиться успеха, предлагаем вам всего лишь провести искусственную приманку по течению.

Хартмут Гек

По течению

перек него, я стал ловить рыбу, забрасывая приманку исключительно вверх по течению. Поначалу, правда, не слишком успешно. Испытанные приманки, предназначенные для проводки против течения, быстро падали на дно, цеплялись за леску или не хотели работать как положено. Все должно происходить намного быстрее: закрывание дужки катушки, выбор слабины лески и проводка. Изменилась и глубина хода приманки: воблеры шли теперь не так глубоко,

Не такой уж он и "мирный", этот карп. Он схватил на проводимый по течению мини-воблер.

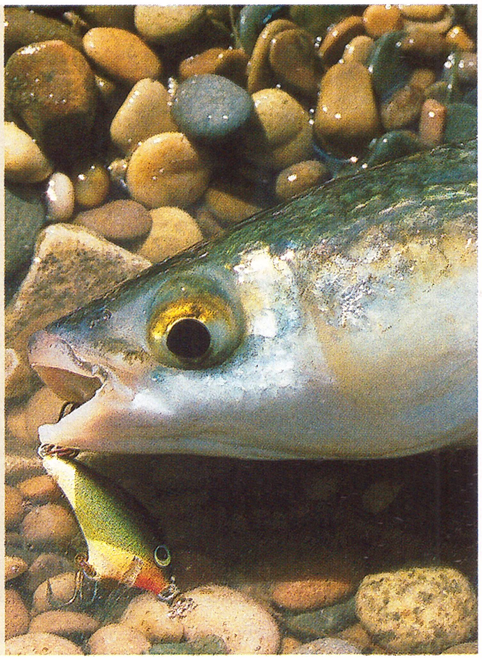

Даже пугливая кефаль на реке Эбро, не раздумывая, атаковала мини-воблер, быстро проводимый по течению.

вращающиеся блесны – глубже. Но вскоре я привык к изменившимся условиям ловли.

Съешь или умри от голода

Ответ рыбы на мое предложение не заставил себя долго ждать. Прекрасный голец, не раздумывая, взял мой маленький воблер, который проносился мимо его укрытия вниз по течению. Раньше я считал, что хищника невозможно поймать, после того как он отверг даже рывкообразно проводимую возле его носа мертвую рыбку на снасточке. Но, по-видимому, проводимая по течению приманка активнее провоцирует гольца к решительной поклевке. Во-первых, она изображает обычное поведение маленьких рыбок, спасающихся бегством, во-вторых, быстрая проводка не дает возможности хищнику внимательно рассмотреть приманку. "Съешь или умри от голода", – гласит девиз на реке. Именно в этом заключается отличие ловли по течению от ловли с проводимой против течения приманкой, которую хищники часто довольно долго сопровождают, не атакуя ее. Со временем я опробовал проводку приманки по течению на различных реках при ловле разных хищников. Лососевые, по-видимому, отдают особое предпочтение имитации добычи, которая спасается бегством по течению. Даже на местах с быстрым течением или бурлящей водой они мощно атакуют приманки и демонстрируют при этом скорости, каких от них не ожидаешь. Самые агрессивные поклевки бывают у гольцов и у ручьевых форелей. Кроме

Фото: Х. Гек

Друг автора с сомом, который не пропустил мимо проводимый по течению воблер.

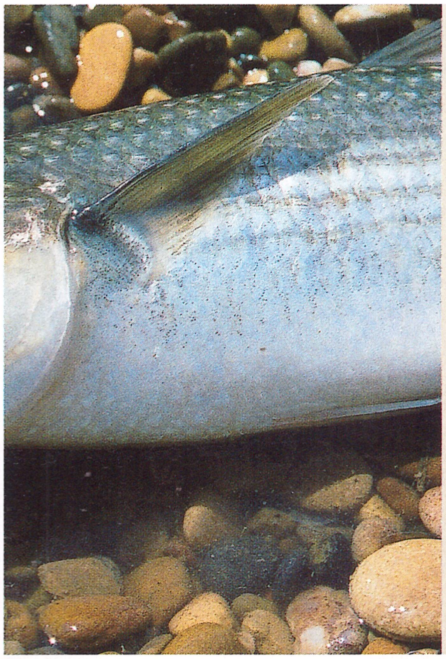

С помощью твистеров и виброхвостов можно обследовать впадины и вымоины в русле реки.

Удлиненные колеблющиеся блесны иногда бывают незаменимы для ловли на течении.

того, доля пустых подсечек поразительно мала. Хищник непосредственно после хватки поворачивается и встает против течения. Поэтому при подсечке крючки приманок надежно впиваются в его пасть. Мои любимые приманки – вращающиеся блесны Mepps Aglia Long и мини-воблеры, которые хорошо работают при высоких скоростях проводки и оживленно играют на течении. В зависимости от глубины водоема рекомендую дополнительную огрузку свинцовыми дробинками массой до 5 г, чтобы приманка проходила вблизи дна. Только тот, кто сумеет быстро провести приманку мимо глубоких укрытий, может ощутимо повысить результативность своих рыбалок. С успехом ловят и на удлиненные колеблющиеся блесны. При рывкообразной проводке они сначала имитируют паническое бегство вниз по ручью, чтобы в следующий момент, колеблясь, в изнеможении опуститься на дно. Именно в этой фазе форель хватает блесну. Летом с помощью быстрой проводки приманки в реке ловят щуку, судака, окуня или даже голавля при условии, что место для такой ловли подходящее. Я предпочитаю облавливать глубокие русловые желоба с крупными камнями, границы течений, места возле груд камней и опор мостов в реке. Здесь хищники обычно подстерегают добычу на дне в местах со слабым течением за препятствиями или в спокойных зонах возле главного течения. Если добыча попадет в поле их зрения, они атакуют.

Стоящая добыча

На мелководных участках используют поверхностные приманки, которые рывкообразно ведут по течению. На более глубоких участках я ловлю на воблеры, которые напоминают тех или иных встречающихся в водоеме рыб. Легендарная вращающаяся блесна Giant Killer фирмы Mepps благодаря узкому лепестку и тяжелому сердечнику тоже отлично подходит в качестве “жертвы”. Во время экстремально низкого уровня воды летом 2003 г. мне с помощью таких приманок удалось склонить к поклевке многих щук в реках Дунай и Лех. Уходящая вода обнажила донные препятствия, которые при нормальном уровне воды никогда не были видны. За ними обязательно находила пристанище какая-нибудь щука. Интересно, что поклевки происходили всегда в нескольких метрах от препятствия ниже по течению. Я полагаю, что это было минимальное расстояние, которое можно было одним броском преодолеть щуке от своего укрытия до приманки. Не следует забывать и о мягких пластиковых приманках. Нередко окуни стаскивают прыгающий над дном твистер с цевья крючка. Судаки, а иногда и прекрасные голавли хватают приманку уже более мощно. Досадными являются только многочисленные зацепы при постоянном касании приманкой дна, но с ними приходится мириться как с неизбежным злом. Между тем я убедился, что быстрая проводка приманки вниз по течению обязательно вызывает у рыб рефлекс хватки. Иначе как объяснить то, что иногда даже нехищные рыбы изменяют своим вегетарианским принципам? Нередко маленькие карпы и более крупные усачи попадались на мини-воблеры. Даже пугливая кефаль на реке Эбро часто преследовала проводимые по течению искусственные приманки и хватала их.

Удивительные уловы

Еще более удивительно то, что сом средь бела дня преследует проводимый вниз по течению большой воблер. Именно это наблюдал мой друг, который на испанской реке Эбро забрасывал акустический воблер Bomber вверх по течению. Уже после нескольких оборотов ручки его катушка подверглась суровому испытанию. Через 15 минут вываживания великолепный сом лежал на гравийной банке – первый сом, которого мой друг поймал на воблер. Почему речные хищники иногда предпочитают быстро проводимую по течению искусственную приманку всем другим вариантам спиннинговой проводки, остается загадкой.

Долгий к месту

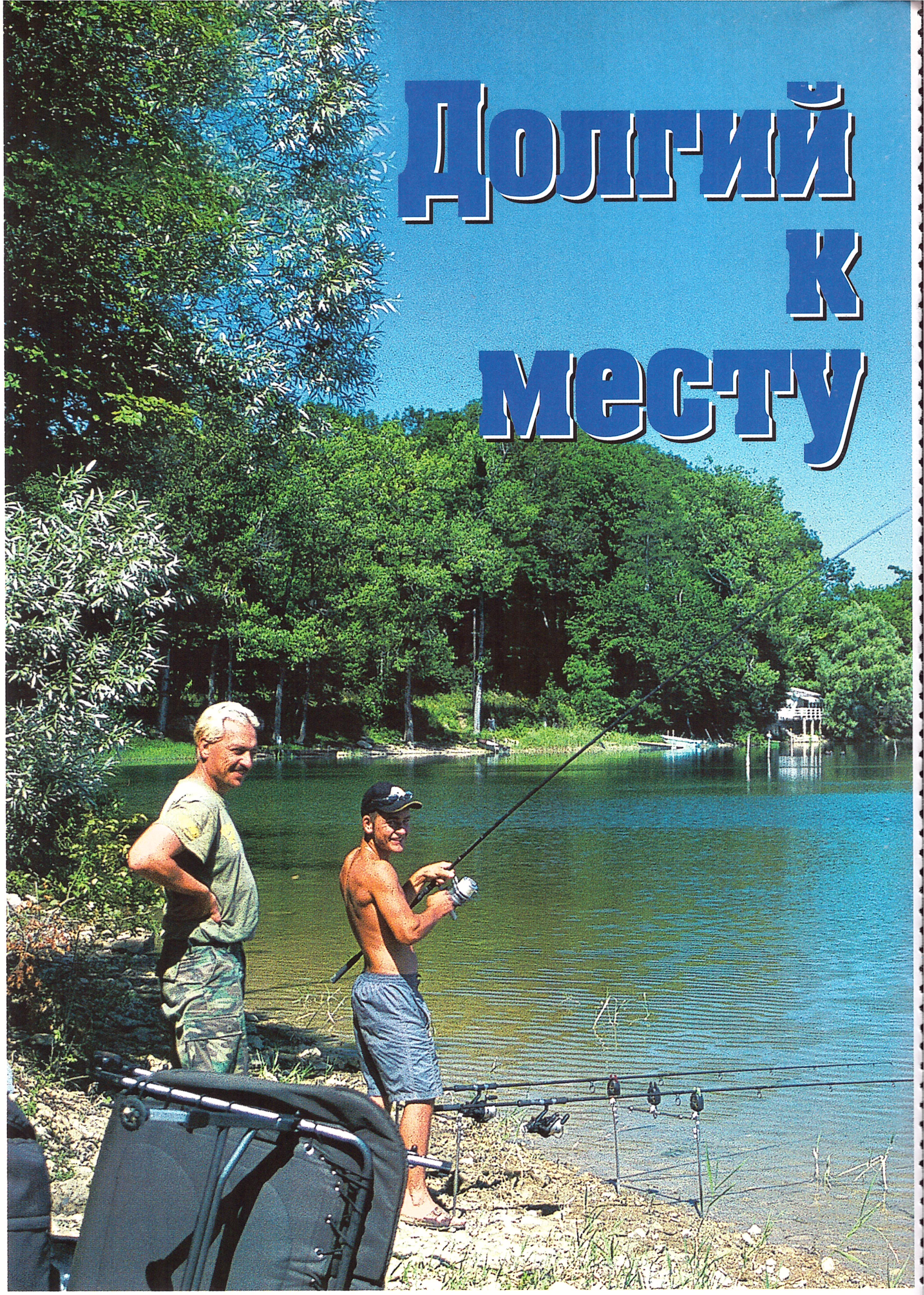

Из разговоров с другими "карпятниками" Томас Талага (слева) черпает информацию о

Самое важное при ловле карпа – это правильный выбор места. Даже самая лучшая приманка не обеспечит поклевки, если карпов на месте ловли нет. Поэтому хорошее знание водоема и большой рыболовный опыт ничем не заменишь. На незнакомом водоеме не следует недооценивать и фактор везения. Если вы не хотите полагаться только на везение, то должны сначала кропотливо собирать информацию. При этом важной может оказаться любая самая мелкая деталь, от которой зависит успех или неуспех ловли. Много лет тому назад я со своими коллегами рыбачил на крупном мелководном озере. Как море простиралась водная поверхность перед глазами. Растерянно стояли мы перед гигантской водной гладью. Поразмыслив, сначала занялись многочасовым исследованием водоема, обходя его вокруг.

Важные беседы

По пути мы повстречали "карпятников", которые тоже выглядели разочарованными. Большинство из них не заметили ни малейшего намека на присутствие карпов. Исключение составила группа англичан, которые в течение недели поймали несколько небольших карпов. Из беседы с другими "карпятниками" мы узнали, что уже уехавшие домой рыболовы в различных местах водоема ловили очень хорошо. Однако это было две недели тому назад, с тех пор крупные карпы, казалось, исчезли. Поскольку был конец апреля, мы предположили, что карпы уже собрались на своих нерестилищах, и решили с помощью лодки попытать счастья на мелких, заросших водной растительностью участках. Через несколько часов нашли огромную бухту с заросшими берегами: идеальное место для нереста. Здесь мы разбили лагерь. На следующее утро убедились в том, что выбрали хорошую точку ловли. Многочисленные крупные карпы кувыркались на поверхности воды, и мы были вознаграждены богатым уловом. Скрупулезный сбор информации в ходе наших походов, многочасовая гребля на лодке и опрос других рыболовов навели нас на карпов.
Иногда одна только рыболовная интуиция может привести к успеху. Так было и в том случае, когда я со своим другом впервые приехал на рыбалку на

Путь хорошему

"Карпятник" стоит перед выбором: или быстро занять первое попавшееся место ловли и долго ждать подхода рыбы, или долго искать подходящее место, но быстро поймать карпа. Тому, кто выберет второй вариант, потребуется много терпения, но это в конечном счете себя оправдает.

Томас Талага

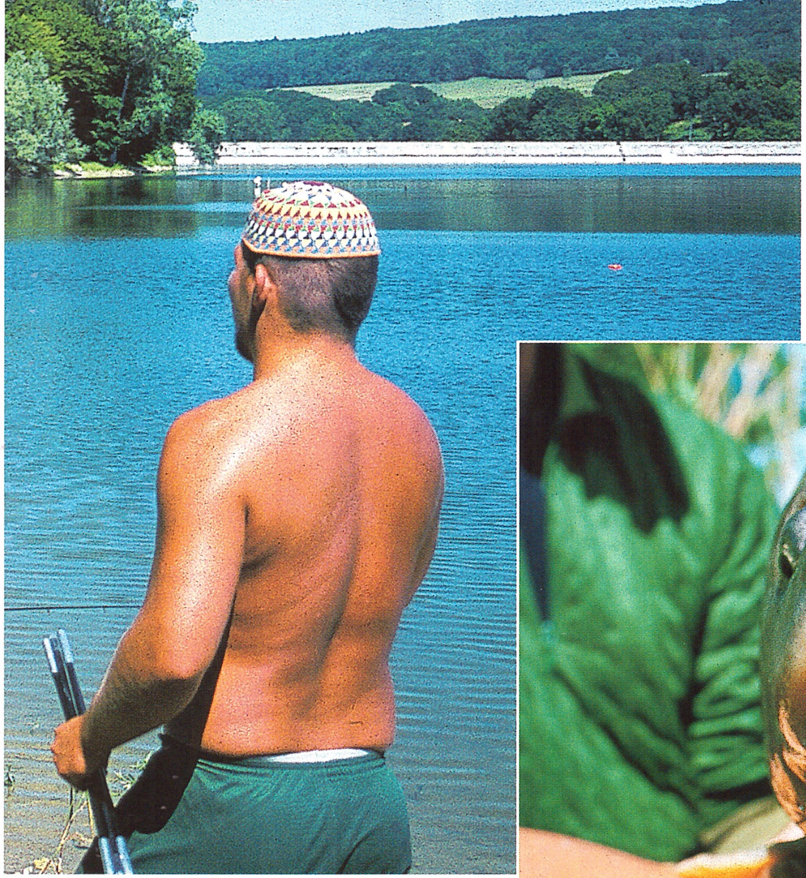

незнакомом водоеме.

одно из голландских озер с небольшой численностью карпов. Мой друг ловил на этом водоеме много раз без особого успеха. Там он еще ни разу не видел карпа на поверхности. К тому же на берегах в ясные дни бывает много отдыхающих. Большой участок берега, который являлся природным заповедником, облегчил нам выбор места для ловли. Я решил ловить непосредственно возле заповедной зоны. Это был самый спокойный участок водоема. Позднее при обследовании озера с помощью надувной лодки мы обнаружили следы кормежки карпа там, где плоский песчаный берег круто обрывался бровкой. Место возле заповедной зоны оказалось в ближайшие дни единственным перспективным на водоеме. Мы поймали тут несколько карпов, в то время как другие рыболовы не отметили ни единой поклевки. Без тщательного планирования первой рыбалки у нас, несомненно, не было бы с собой резиновой лодки и ни один сколько-нибудь приличный карп не оказался бы в нашем подсачке. Ключом к успеху ловли на этом озере явилось предварительное тщательное исследование водоема, а не быстрое начало ловли безо всякой подготовки.

Бегство карпов

Насколько чувствительно карпы реагируют на рыболовный пресс, мы наблюдали на одном из озер, на котором весь год велась интенсивная ловля. Рыбы постоянно были заняты тем, что уклонялись от встречи с многочисленными рыболовами. Поэтому на бывших "горячих точках" мы безуспешно ловили несколько дней. Тогда решили перенести наш лагерь в одно ничем не примечательное место, которое реже посещалось рыболовами. Ночью нас разбудил сильный плеск в маленькой бухте рядом с нами, и мы сразу же взялись за снасти. В результате поймали значительно больше рыбы, чем когда бы то ни было на этом водоеме за один рыболовный день.

Этот карп спрятался в недоступном для рыболовов месте, но автор в конечном счете "достал" его.

Нам попался даже очень крупный карп почти в 25 кг. Своеобразная тактика оправдала себя. Спустя несколько дней и на этом месте прекратились поклевки, поэтому мы опять переместились в другую зону ловли, свободную от рыболовов. И вновь наш переезд оправдал себя. Нам удалось поймать еще двух трофейных карпов общей массой более 40 кг.

Читать место ловли

После того как место ловли приблизительно определено, встает вопрос о том, куда следует забросить приманки. Для этого выбранный участок водоема нужно тщательно исследовать желательно с помощью эхолота и лодки. Каждое углубление и возвышение дна, отдельно лежащие камни, коряги и затонувшие деревья могут иметь значение. Поля водной растительности на средних глубинах именно ранней весной невидимы с поверхности, а эхолот их хорошо различает. Чтобы детально исследовать места ловли без эхолота, потребуется масса времени. Многие рыболовы все еще испытывают страх перед эхолотом, но чем чаще его используешь, тем проще и надежнее будет интерпретация отражаемого на его экране подводного мира. Тому, кто только начинает работать с эхолотом, рекомендуется дополнительно иметь при себе чувствительное удилище с глубомером, который быстро поможет разобраться с непонятными деталями изображения на экране при исследовании структуры дна. Лодка может быть самой простой модели. Нужно иметь еще держатель для датчика эхолота, который следует укрепить под поверхностью воды. Чтобы сохранить на длительное время все данные, полезно приобрести или самому составить карту водоема. С ее помощью можно и через несколько лет без труда отыскать все “горячие точки” без больших затрат времени. На карту наносят очертания водоема, острова, порты, затонувшие деревья, примечательные заросли водной растительности и, конечно, результаты исследований с помощью эхолота. На особо примечательных местах я ставлю буйки, чтобы позднее увидеть их с берега. При осмотре места ловли с лод-

Резиновая лодка, эхолот и маркировочные буйки – вот с помощью чего обследуется водоем.

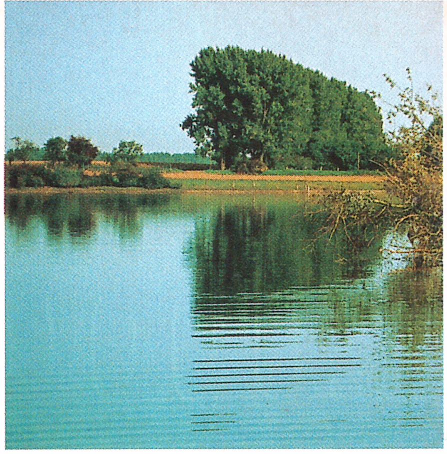

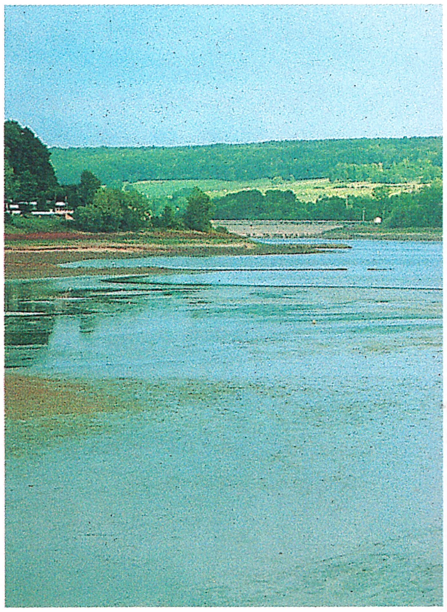

Леска с грузилом дает сведения о структуре дна водоема. На жестком дне грузило опрокидывается на бок, на мягком – оно погружается в ил вертикально.

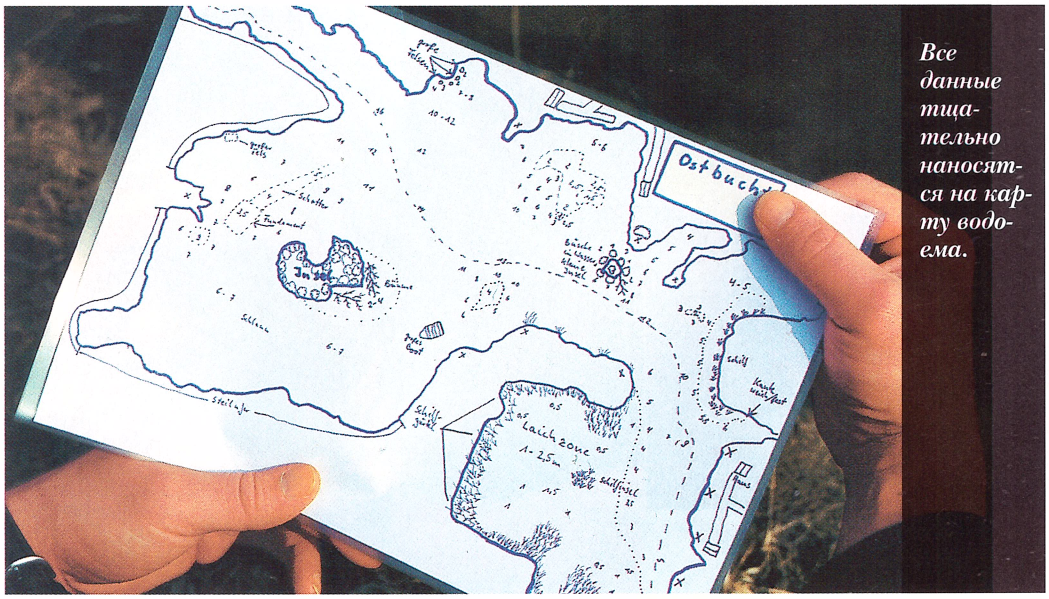

Все данные тщательно наносятся на карту водоема.

Деревья в воде – настоящий магнит для карпов.

При низкой воде в водохранилище обнажаются большие зоны, что позволяет обследовать структуру дна, обычно скрытую под водой.

Фото: Т. Талага

Награда за все труды: Томас Талага с карпом более чем в 25 кг.

ки часто получают неверное представление о расстоянии до берега. Успех ловли во многом зависит и от структуры дна. Я вспоминаю одно довольно захламленное и заиленное озеро, на котором рыба ловилась только у тех рыболовов, которые потрудились исследовать кроме глубины еще и структуру дна водоема. Все карпы кормятся над твердым, гравийным дном, потому что там селятся раковины, которые служат рыбам пищей, а вот корм на участках с илистым дном они часто игнорируют.

Исследование дна с помощью специального грузила

Для определения структуры дна водоема с лодки мы используем шнур с привязанным к нему продолговатым специальным грузилом. Изюминка этой самоделки – жесткая пластиковая трубка, прочно соединенная с грузилом. С помощью этой длинной "шеи", простукивая дно, очень чутко чувствуешь, где грузило сваливается на бок. А это происходит в том случае, если оно натыкается на твердое дно. Если, напротив, дно илистое, грузило в него погружается и остается стоять вертикально. Когда вас в лодке двое, один может идти на веслах от одной точки к другой, в то время как второй обследует грузилом дно. Определив нужный характер дна, выставляют буек и точнее исследуют это место. Чтобы на длительный срок "застолбить" такую точку, ставят маркер. Самые лучшие места – это участки с полузатонувшими деревьями и кустами. Но здесь всегда может случиться так, что карп во время вываживания уйдет в коряжник. Поэтому необходимо иметь устойчивую к истиранию леску, особенно шок-лидер. Только в этом случае и при ловле с лодки есть шанс вызволить рыбу из объятий ветвей и сучьев. При этом лучше держать удилище погруженным глубоко в воду, чтобы можно было тянуть леску горизонтально.

Обнажившиеся места ловли

Трудно ловить, когда деревья лежат на дне на большой глубине. Если нельзя избежать опасности, исходящей от таких препятствий, необходимо соблюдать дистанцию до них. Лучше я поймаю карпа поменьше, чем бессмысленно потеряю оснастку и рыбу в коряжнике. Принцип Fair play (честная игра) по отношению к рыбе – превыше всего. Особенно перспективно обследовать дно водоема, если оно обнажилось в межень. Если есть такая возможность, не стоит ее упускать. На водохранилищах иногда через более или менее регулярные промежутки времени уровень воды сильно понижается. Мне неоднократно приходилось видеть, как водохранилище, на котором я ловил, оставалось почти без воды. В этом случае в забродных сапогах и с картой водоема в руках я совершаю поход к лучшим местам рыбалки. Бровки и затопленные дороги, развалины зданий и другие подводные препятствия наношу на карту. Это как раз те места, которые после подъема воды приведут меня к карпам. Кроме того, я делаю несколько фотоснимков, чтобы у меня позднее были точные ориентиры на берегу, позволяющие аккуратно забросить приманку в нужное место.

Щука на большой воде

Поймать небольшую щуку вблизи берега – несложно. Но как найти трофейную рыбу на открытой воде больших озер? Есть ли там ориентиры и указатели, которые приведут к щукам?

Ули Байер

Щука стоит в своих типичных укрытиях: возле затонувших деревьев, причалов, зарослей водных растений, куда следует забрасывать приманку. Чаще всего эти места располагаются в прибрежной зоне. Однако крупным щукам не нужно искать укрытие. В больших водоемах они используют всю акваторию для охоты. О таких “щуках открытой воды” и идет здесь речь, то есть о щуках, которые не ориентируются на подводные укрытия, а, казалось бы, бесцельно плавают в воде. В действительности они плавают не бессистемно. Я уверен, что во многих крупных водоемах имеется значительное число “щук откры-

Мертвая рыбка на снасточке ближе всего к естественной добыче щуки.

той воды". За ними рыболовы в большинстве случаев охотятся заметно реже, чем за щуками, обитающими в прибрежной зоне. На больших водоемах щуки выбирают определенные участки и бывают как бы привязаны к ним. По моим наблюдениям, это даже видно по рисунку на их теле. В крупных водохранилищах, затопленных карьерах и некоторых больших озерах часто встречаются особи с сильно различающимся рисунком. Окраска хищника – надежный указатель предпочтительного места его стоянки и охоты. Рисунок с отчетливо выраженными пятнами указывает на предпочтение щуки к заросшим травой местам. Хищники с менее четким рисунком на теле, имеющие скорее бледную окраску, напротив, часто охотятся на открытой воде.

Редко плавают в одиночку

"Щуки открытой воды" следуют за своим кормом. В альпийских озерах – за сигами, которые в различное время суток и года ищут разные места стоянки. В опресненных заливах Балтики – за жирными сельдями, которые летом выходят далеко в море. Многие крупные щуки следуют за ними и попадаются удивленным троллингистам на лососевые снасти. Но "щуку открытой воды" ловят не только случайно. Несмотря на кажущуюся безбрежность водоема, ее можно целенаправленно искать и находить.

А вот хорошее известие для рыболовов: щука на открытой воде редко плавает в одиночку. Если мы поймали одну, чаще всего поблизости есть и другие. В первую очередь для большой воды справедливо давно известное правило "80/20", это означает, что 80 % рыб концентрируются на 20 % акватории. Особая трудность при ловле на большой воде состоит в том, что перед тобой бескрайняя водная гладь, на которой на первый взгляд нет никаких отправных точек, и где уловистые места не постоянны, а все время как бы перемещаются. Существуют определенные глубины и зоны с повышенной концентрацией рыбы, в которые щуки очень быстро мигрируют, поскольку их кормовой объект делает то же самое.

Измерять температуру

Самым лучшим и важнейшим вспомогательным средством для обнаружения перспективных для ловли участков водоема, несомненно, является эхолот. На основании его показаний мы можем сделать заключение об уловистых горизонтах в толще воды. Важнее, чем символы отдельных рыб на экране эхолота, данные о температуре, глубине и распределении слоев воды. Мы можем получить нужную информацию и с помощью глубинного термометра. Сам я охотно пользуюсь прибором GTM 40+ (измерение глубины и температуры) или прибором Senso Diver (измерение глубины, температуры и освещенности). Оба прибора показывают отчетливые изменения температуры на переходах от поверхностного слоя к тер-

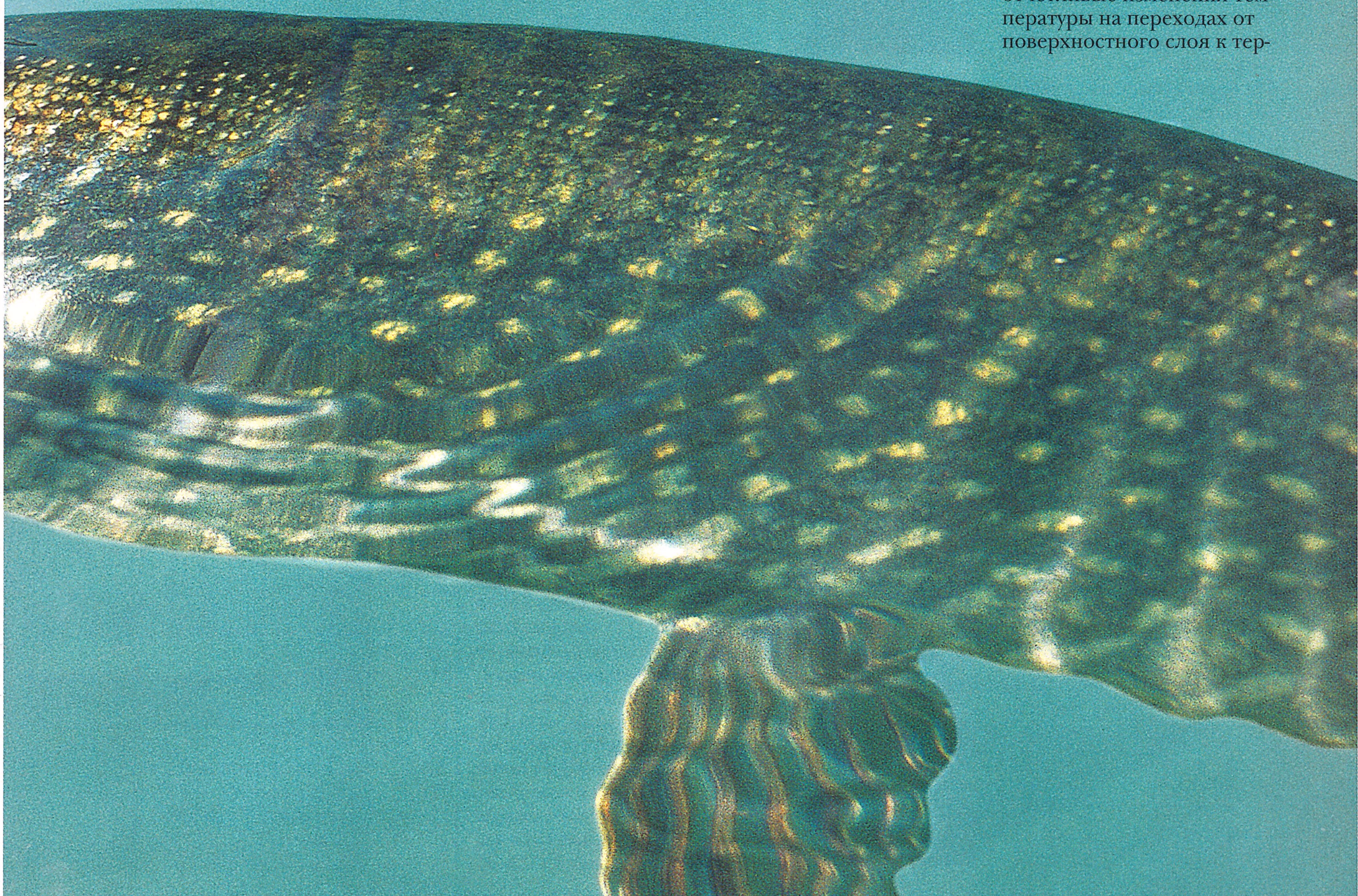

моклину и от термоклина к глубинному слою.
Вот мы и произнесли магическое слово – термоклин. Летом в глубоких озерах образуется такой переходный слой (Thermocline) между теплым поверхностным слоем (Epilimnion) и холодным глубинным слоем (Hypolimnion). Когда солнце в июне сильно нагревает воду, более взрослые щуки ныряют в термоклин – они не особенно жалуют температуру выше 18°C. Итак, если мы в теплые месяцы хотим ловить щуку днем, то должны знать, где находится термоклин, так как теперь там располагается и щука. Термоклин на открытой воде так же важен, как и бровка возле берега. Но все не так просто, поскольку к этому добавляются еще ряд других факторов: время года, суток, ветер, температура, наличие корма. Однако все по порядку.
На нерест щука, как известно, идет к берегу. Это означает, что в мае, а часто и до середины июня она не уходит на большую воду, а находится в более высоких слоях в прибрежной зоне водоема. В это время, когда еще термоклин не сформировался, мы должны искать щуку ближе к берегу и в более высоких слоях воды. Только когда щука снова выйдет на большую воду, которая теперь прогрелась и образовала термоклин, мы найдем ее на глубинах от 3 до 12 м. Конечно, эти данные о глубинах очень приблизительные. Где точно располагается термоклин, придется постоянно определять заново на каждом водоеме. Термоклин

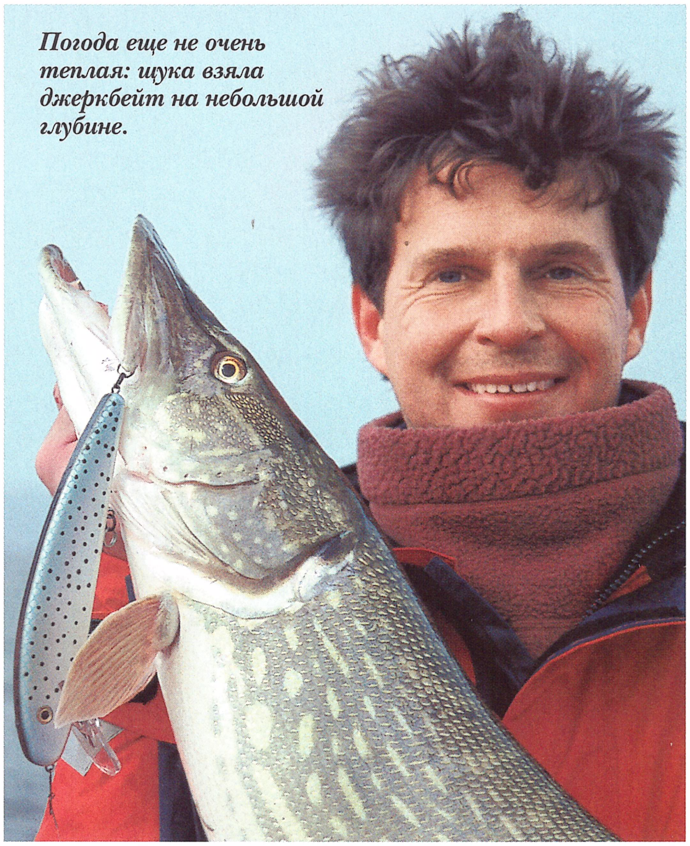

Погода еще не очень теплая: щука взяла джеркбейт на небольшой глубине.

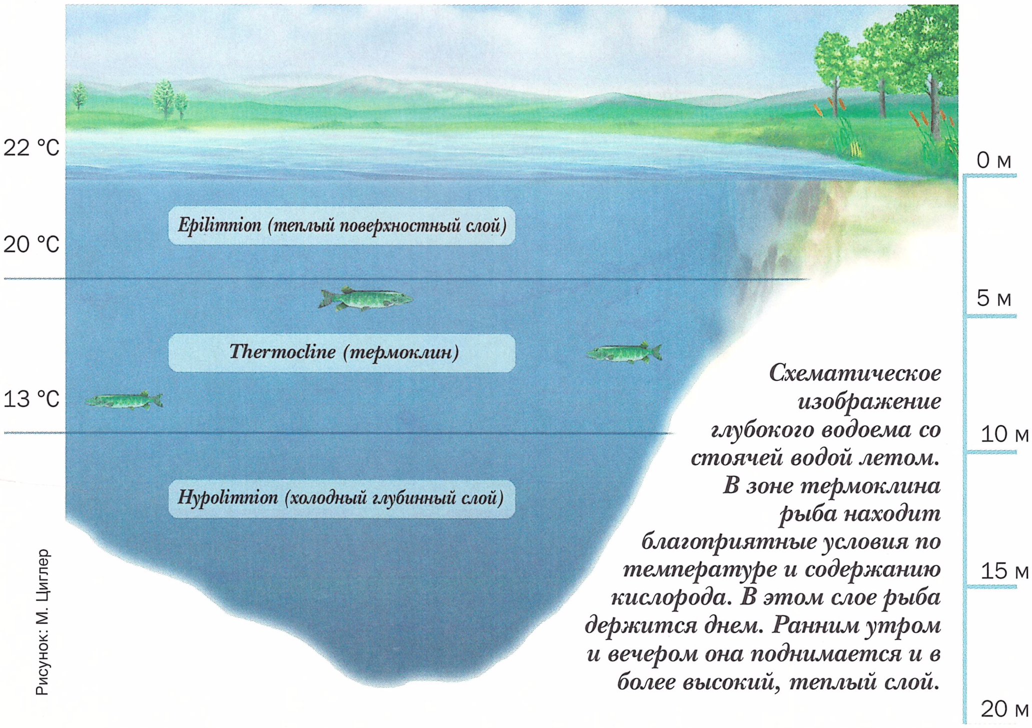

Схематическое изображение глубокого водоема со стоячей водой летом. В зоне термоклина рыба находит благоприятные условия по температуре и содержанию кислорода. В этом слое рыба держится днем. Ранним утром и вечером она поднимается и в более высокий, теплый слой.

Рисунок: М. Циглер

Три времени года

Эхолот наглядно показывает, где держится рыба в течение года.

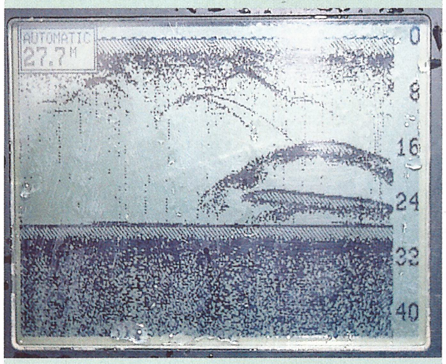

Весна. Серповидные символы показывают рыбу в верхнем слое воды.

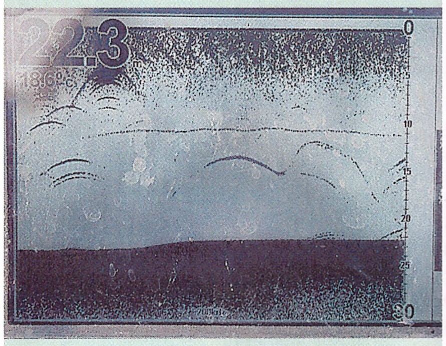

Лето. Отдельные серпики показывают, что рыба стоит вполводы в термоклине.

Зима. Компактные символы над дном водоема. Рыба ушла на глубину.

Гигантская щука, пойманная на открытой воде, почти не имеет рисунка на теле.

образуется в начале лета, а осенними ветрами он разрушается. Рыба вновь переориентируется, и искать ее придется в более глубоких слоях водоема, где теперь наиболее благоприятная температура.

Следить за термоклином

В течение суток рыбы время от времени покидают термоклин. Это может происходить ранним утром или вечером, и тогда щуки вновь выходят на мелкую воду. Причиной этого являются мельчайшие животные открытой воды в водоеме – зоопланктон. Планктон мигрирует внутри водной массы, а с ним мигрируют и кормовые рыбы хищников. Они следуют за пищей, даже если при этом приходится заходить в водные слои, которые по своей температуре для них нежелательны. Но не будем слишком сильно переоценивать это явление.

Мы должны учесть еще один аспект – освещенность, поскольку от нее зависит, на каком уровне будет находиться рыба внутри часто довольно протяженного вглубь термоклина. В ясные дни с гладкой поверхностью воды, то есть при сильной освещенности, рыба, как правило, стоит глубже. При закрытом облаками небе и волнении на поверхности она, напротив, располагается выше. Подведу итог: летом мы можем найти щуку в термоклине. Весной она держится ближе к берегу и на поверхности. Летом по утрам и вечерам щуку тянет ближе к поверхности. В ясные дни она стоит в термоклине ниже, в пасмурные – выше. В холодное время года, когда термоклин разрушается, щука вновь уходит на глубину. Пока мы говорили только о глубинах. Но даже если мы определили правильную глубину, где все же стоит ловить на широких просторах озера? Ответ на это состоит из двух частей.

Прежде всего, надо учесть, что нахождение правильной глубины на открытой воде – решающий фактор. Если мы ее нашли, то намного приблизились к улову, так как тем самым сократили огромную водную массу до интересующей нас зоны. Вторая часть ответа должна нам помочь еще больше сузить данную зону водоема. Мы знаем теперь, какой слой искать. Но на каком уровне следует проводить приманку в этом слое, определить, как правило, труднее. Глубину можно измерить, однако расположение зон, в которых шансы на улов наивысшие, в каждом водоеме очень индивидуальное и трудно поддается описанию. Попробуем, однако, назвать некоторые отправные точки.

Вслед за течением

Решающее значение для горизонтального определения хороших мест ловли имеют течения и циркуляция воды. Как в вертикальном направлении формируется слой оптимальной температуры, так и горизонтальное движение воды способствует образованию благоприятных температурных зон. Наиболее простым и доступным для понимания примером являются притоки в стоячий водоем. С притоком поступает более прохладная и одновременно обогащенная кислородом вода. В водоеме с явно выраженным поверхностным слоем теплой воды – это, естественно, точка притяжения для рыб. Интересные течения образуются и возле кос, которые глубоко вдаются в водоем. Когда ветер там после долгого "разбега" через сушу встречается с водой, может возникнуть вынос воды далеко в озеро. Если ветер дует над водой, я в основном ориентируюсь, как и при ловле с берега, на самые ветреные части водоема, то есть на те зоны, куда ветер сгоняет воду. Там летом скапливается более богатая кислородом вода, в которой преимущественно держится рыба.

Есть еще глубинные течения, которые мы не можем видеть на поверхности. Они определяются прохождением бровок и подводными возвышениями. Для обнаружения таких перемещений воды в водоеме требуются точные измерения, наблюдения и большой опыт. В ходе своих наблюдений я пришел к выводу, что щуки в больших водохранилищах скапливаются в руслах бывших рек. Они постоянно стоят над дном бывшего русла реки, хотя там уже нет никакого течения.

Лучшая техника

Итак, мы установили, что в каждом большом стоячем водоеме имеются течения, которые следует обнаружить, поскольку в зоне этих течений держится рыба. Такие течения и уловистые зоны образуются в схожих условиях. Тот, кто их однажды обнаружил, и в следующий раз их найдет. Пожалуй, самая эффективная техника ловли для открытой воды – троллинг. При ловле троллингом можно на большой акватории одновременно подать несколько приманок на различных глубинах. Если

вы хотите максимально приблизить приманку к естественной добыче хищников, то ловите на мертвую рыбку на снасточке. Но и в необъятном спектре воблеров можно найти модели, пригодные для троллинга. Приманку проводят на леске (в троллинге ее называют "линией") длиной от 30 до 50 м. Изобилующее поворотами движение лодки заставляет приманку перемещаться неравномерно и тем самым обеспечивает ей более привлекательную игру. Почти все воблеры имеют заданную глубину погружения*, и только тот, кто подаст воблер на правильной глубине, может надеяться на улов. Но как достичь нужной глубины? На упаковке многих воблеров указана глубина их хода. Часто она указана в очень широких пределах, а иногда и не совсем правильно, поэтому мы должны определить ее сами. Это довольно просто, если в прибрежной зоне эхолотом найден участок с равномерной желаемой глубиной. Здесь леску отпускают до тех пор, пока буксируемая приманка не будет слегка касаться дна. Затем ее подматывают от 1 до 2 м, отмечают водостойким маркером длину лески, наматывают ее на катушку и идут на открытую воду. Там распускают "линию" до маркировки и ловят троллингом на нужной глубине. Если нет ни малейшего понятия о реальной глубине проводки приманки, поможет только систематический поиск. Пробуют различные приманки с разной длиной "линии". В этом случае только после первой поклевки становится ясно, что приманка идет на выбранной глубине.

Фото: У. Байер

Пластиковая рыбка Castaic – отличная приманка для летнего троллинга.

Правильная приманка

Если рыба в мае и июне еще стоит в верхнем, более теплом слое воды, существует более результативная техника ловли, чем троллинг: лечь в дрейф и забрасывать джеркбейты и мелко идущие воблеры. Каждый год я радуюсь этому времени, потому что именно тогда переживаешь незабываемый момент, когда щука яростно бросается на приманку вблизи поверхности. В июне – июле наступает хорошее время для ловли троллингом на мертвую рыбку и воблер, но бывает, что в жаркие дни у хищников полностью пропадает аппетит. Они никуда не делись, их видно на экране эхолота, но поклевки отсутствуют. Наступает звездный час акустических приманок. Приманка Super Trap фирмы Bill Lewis – настоящее чудо-оружие. Она буквально выводит хищников из транса и провоцирует их на крайне агрессивные поклевки. Поздней осенью хищники стоят глубоко. Наряду со вспомогательными приспособлениями для достижения необходимой глубины, при троллинге рекомендуются очень глубоко ныряющие воблеры (часто приходится ловить на глубинах от 10 до 16 м). С помощью паравана или троллингового грузила на глубине свыше 12 м мне удавалось добиваться хороших успехов с тонкими колеблющимися блеснами типа "ивовый листок" и "ложка", которые, собственно, предназначались для ловли лососевых. Воблеры на такой глубине, по-моему, теряют свою привлекательность. С помощью вышеописанных измерений, наблюдений, техник и приманок удается и в кажущихся необозримыми водоемах значительно повысить шансы на улов. Как по волшебству гигантская акватория сужается до довольно небольшого пространства, в котором ждет вас трофейная щука.

* На практике глубина погружения зависит от скорости лодки и длины "линии".

Живое золото

Отливающая золотом красноперка – великолепная летняя добыча рыболова. Считается, что эта рыба всегда стоит у самой поверхности воды. Но иногда она охотнее держится вполводы и даже у дна.

Свен Хайнингер

По расхожему мнению, красноперка обитает у поверхности воды. Однако так бывает только в очень теплые, безветренные дни, когда она собирает корм с поверхности. При этом красноперка не особенно разборчива: к упавшему в воду насекомому она проявляет такой же интерес, как и к комочку хлебной мякоти. Но как только поднимется ветер и водная поверхность покроется рябью, стайки красноперки уйдут в средние слои воды. Большинство

Перед ловлей этих золотистых красноперок следует сначала определить, на какой глубине они стоят.

поклевок теперь происходят на глубинах от 1,5 до 3 м. При внезапном изменении погоды, например при понижающейся температуре после длительного периода хорошей погоды, красноперка опускается еще глубже, к самому дну. Я часто наблюдал, что эта рыба никогда не держится на чистой воде, а предпочитает стоять в непосредственной близости от водных растений, в которые она в случае опасности может спастись бегством.

Большие индивидуалисты

Рыболовные справочники по большей части утверждают, что красноперка – стайная рыба. Но это справедливо лишь в том случае, когда она не очень крупного размера. Начиная с массы более 1 кг стайная рыба превращается в индивидуалиста или плавает мелкими группами по 2-4 особи. Вероятно, крупной рыбе больше не требуется защита стаи, и она отделяется от конкурентов за корм. Поэтому часто ловят очень много небольших рыбок одну за другой, в то время как трофейная красноперка попадается редко и поодиночке. Чтобы ловить исключительно крупные экземпляры, нужно искать их за пределами стаи. Итак, поимка крупной красноперки совсем непростая задача для рыболова – иногда она стоит прямо под поверхностью, иногда – вполводы, а иногда – и у дна. И для каждого рыболовного дня нужно находить свою тактику ловли.

Три оснастки в зависимости от глубины

Я ловлю красноперку с легким поплавком и применяю три оснастки, которые различаются по огрузке, модели поплавка и соответствуют определенным условиям ловли.

1. Если красноперка стоит у поверхности, я выбираю легкую оснастку с поплавком Controller. Приманка дрейфует прямо по поверхности воды. Поплавок с прозрачным телом, грузоподъемностью от 6 до 10 г одновременно служит и грузом для заброса. Я использую основную леску диаметром 0,18 мм, которая через вертлюжок соединена с поводком диаметром 0,16 мм. На крючок № 10 насаживаю кусочки хлебного мякиша.
2. Если рыба стоит несколько глубже, приманку подаю на легкой поплавочной оснастке с коротким поводком. Я пользуюсь преимущественно моделями поплавков Avon и Loafer фирмы Drennan. У них прозрачное тело, и в чистой воде на поверхности они почти невидимы для рыбы. В качестве основной я применяю монофильную леску диаметром 0,12 мм, поводок – диаметром 0,10 мм и длиной 30 см.
3. В те дни, когда погода неустойчивая и точно не знаешь, на какой глубине держится красноперка, я пользуюсь оснасткой с медленно тонущим поводком (так что приманка проходит через различные глубины) и поплавком Waggler. Решающее значение для медленного падения приманки имеет огрузка. Основная масса дробинок защемляется чуть ниже поплавка. Отдельная маленькая дробинка на основной леске и микровертлюжок на конце помогают избежать перехлеста при забросе.

Разные приманки – хороший улов

Едва ли найдется какая-либо приманка для нехищной рыбы, на которую нельзя было бы поймать красноперку. Поэтому для выбора приманки часто

Подобной трофейной красноперке лучше всего предложить выползка.

Консервированная кукуруза – отличная приманка для красноперки, если она только стоит в средних слоях воды.

Красноперка редко встречается в одиночку (если только она не гигантская).

решающим является только то, на какой глубине стоит рыба. Ниже приведены лишь некоторые приманки из их пестрой палитры.

Баночная кукуруза. Сладкий аромат (в первую очередь летом) привлекает красноперку в средних и нижних слоях воды. Даже на отдельное зернышко можно поймать крупный экземпляр. Поскольку важна незаметная подача приманки, крючок следует полностью спрятать в зерне. Насаживая несколько зерен на крючок, можно повысить шансы на поимку крупной красноперки. С несколькими зернами я ловлю на золотистый крючок подходящего размера.

Опарыши/Pinkies. Опарыши и Pinkies – выдающиеся приманки, если красноперка не голодна и плохо клюет. Таким маленьким лакомым кусочкам она едва ли сможет противостоять. Успешной ловля на опарыша бывает и весной. При этом хорошо зарекомендовали себя личинки, окрашенные в красный цвет. Если нет живых окрашенных опарышей, можно использовать искусственные, например, фирмы Berkley.

Кастеры. Окуклившиеся опарыши не следует выбрасывать, так как они являются отличной насадкой, когда рыба держится на поверхности воды. На очень маленький крючок из тонкой проволоки можно насадить два или три кастера и ловить на оснастку с контроллером непосредственно на поверхности воды. Кастеры насаживают так, чтобы жала крючка не было видно. Уловистость можно повысить еще больше, если сделать "бутерброд" из кастеров с одним опарышем.

Черви. Подлистники и выползки – хорошая насадка для крупной красноперки,

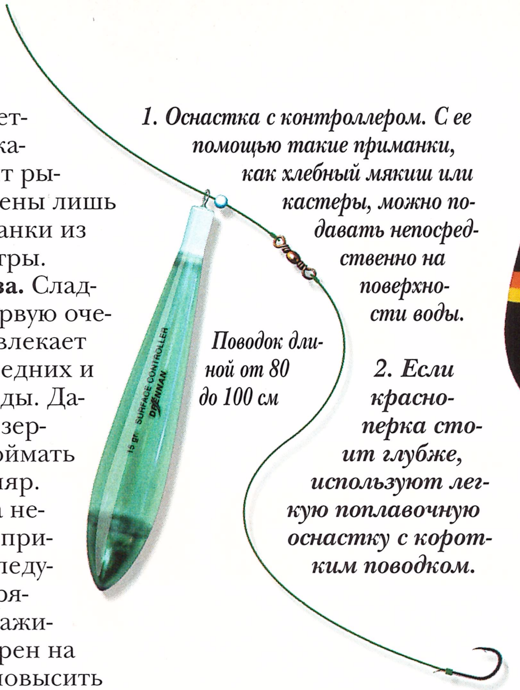

1. Оснастка с контроллером. С ее помощью такие приманки, как хлебный мякиш или кастеры, можно подавать непосредственно на поверхности воды.

2. Если красноперка стоит глубже, используют легкую поплавочную оснастку с коротким поводком.

Фото: С. Хайнингер

Прикармливание рассыпными опарышами удерживает рыбу на месте. Напротив, крупные шары прикормки легко могли бы распугать красноперку.

особенно летом. На водоемах, где рыбы много, можно с червем избежать поклевок большого числа мелочи.

Тесто. Сладкое тесто особенно пригодно, если вода мутная. Яркая окраска теста привлекает внимание рыбы. Капля аттрактанта усиливает действие приманки. При поверхностной ловле хорошо зарекомендовали себя разные виды форелевого теста. Его насаживают на специальный крючок с тонкой спиралью вокруг цевья, кото-

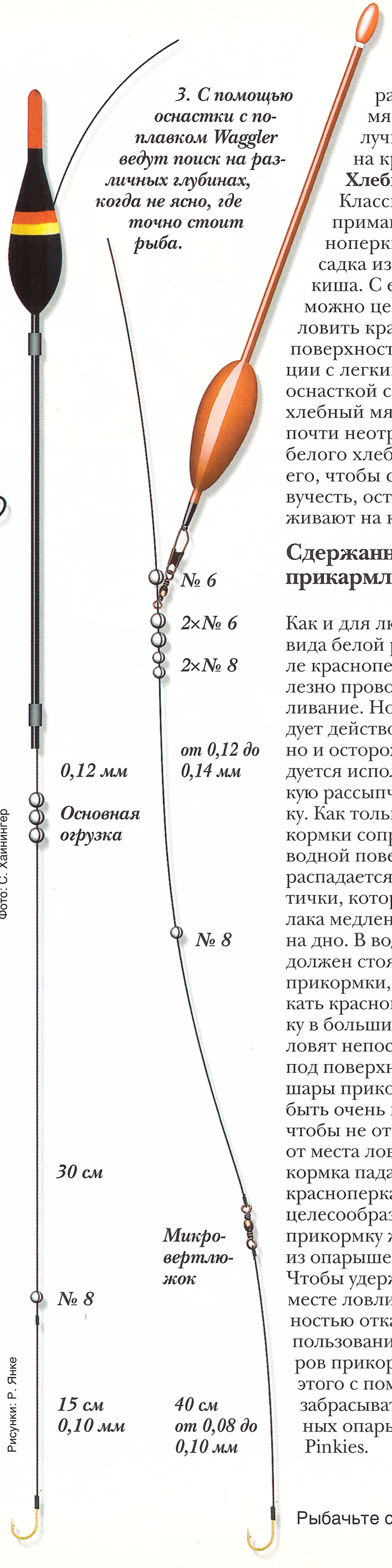

3. С помощью оснастки с поплавком Waggler ведут поиск на различных глубинах, когда не ясно, где точно стоит рыба.

Рисунки: Р. Янке

рая позволяет мягкому тесту лучше держаться на крючке.

Хлебный мякиш. Классической среди приманок для красноперки является насадка из хлебного мякиша. С его помощью можно целенаправленно ловить красноперку на поверхности. В комбинации с легким крючком и оснасткой с контроллером хлебный мякиш летом почти неотразим. Кусочек белого хлеба, не уплотняя его, чтобы сохранить плавучесть, осторожно насаживают на крючок.

Сдержанное прикармливание

Как и для любого другого вида белой рыбы, при ловле красноперки очень полезно проводить прикармливание. Но при этом следует действовать сдержанно и осторожно. Рекомендуется использовать мелкую рассыпчатую прикормку. Как только шар прикормки соприкасается с водной поверхностью, он распадается на мелкие частички, которые в виде облака медленно опускаются на дно. В воде постоянно должен стоять столб из прикормки, чтобы привлекать красноперку. Поскольку в большинстве случаев ловят непосредственно под поверхностью воды, шары прикормки должны быть очень маленькими, чтобы не отпугивать рыбу от места ловли, когда прикормка падает в воду. Если красноперка стоит глубже, целесообразна добавка в прикормку живого корма из опарышей или кастеров. Чтобы удержать рыбу на месте ловли, следует полностью отказаться от использования крупных шаров прикормки и вместо этого с помощью рогатки забрасывать рассыпных опарышей или Pinkies.

Три козыря

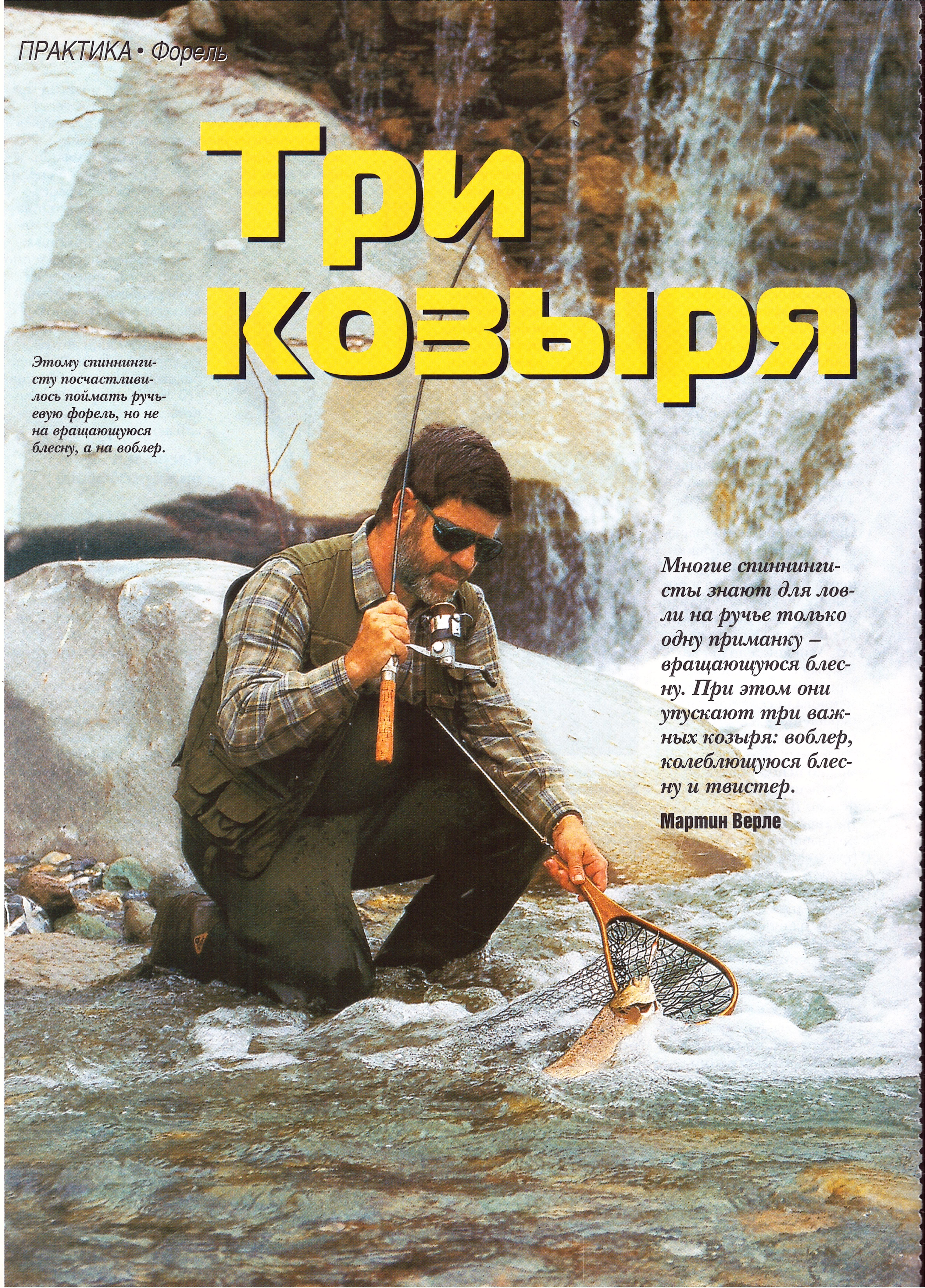

Этому спиннингисту посчастливилось поймать ручьевую форель, но не на вращающуюся блесну, а на воблер.

Многие спиннингисты знают для ловли на ручье только одну приманку – вращающуюся блесну. При этом они упускают три важных козыря: воблер, колеблющуюся блесну и твистер.

Мартин Верле

Мой коллега громко присвистнул, когда увидел мою крупную ручьевую форель. “Какого цвета твоя “вертушка”?” – спросил он. Ему даже не пришло в голову, что я ловлю на воблер. На вершинке его удилища болтается вращающаяся блесна. Большинство спиннингистов при ловле ручьевой форели зацикливаются на этой приманке.

Мне приходилось уже заглядывать в рыболовные ящики некоторых спиннингистов, где теснились вращающиеся блесны Mepps, Vibrax, Mörrum и Droppen, но не было ни одного воблера, колеблющейся блесны или твистера. Согласен, вращающаяся блесна – отличная приманка для форели, особенно в начале сезона, когда форель в течение нескольких месяцев не видела никакой приманки. Тогда даже инертные рыбы подвержены соблазняющему воздействию лепестка вращающейся блесны. Но через несколько месяцев вращающаяся блесна достигает предела своих возможностей. Чем чаще ее пускают в ход и чем больше рыб накапливают печальный опыт встречи с ней, тем больше снижается ее эффективность. Такое явление особенно заметно на ручье, акватория которого мала и где число рыб ограничено. На моем знакомом ручье уже в начале лета вращающаяся блесна перестает хорошо работать. При этом нет недостатка в форели, как об этом свидетельствуют многочисленные экземпляры, провожающие “вертушку”. Значит, пора сменить приманку. Во второй половине сезона я почти всегда с уловом, потому что использую воблеры, колеблющиеся блесны или твистеры. Эти приманки на форелевом ручье применяют лишь немногие рыболовы, и рыба счи-

Фото: JPH

Здесь уловистой оказалась тяжелая колеблющаяся блесна. Она быстро достигает больших глубин и начинает работать сразу же, как только натягивается леска.

Фото: Р. Шмидт

Одну за другой двух ручьевых форелей принес этот толстый воблер.

Если больше ничего не действует, наступает час твистера (внизу). Однако верткая форель часто освобождается от одинарного крючка, если джиг-головка слишком тяжелая.

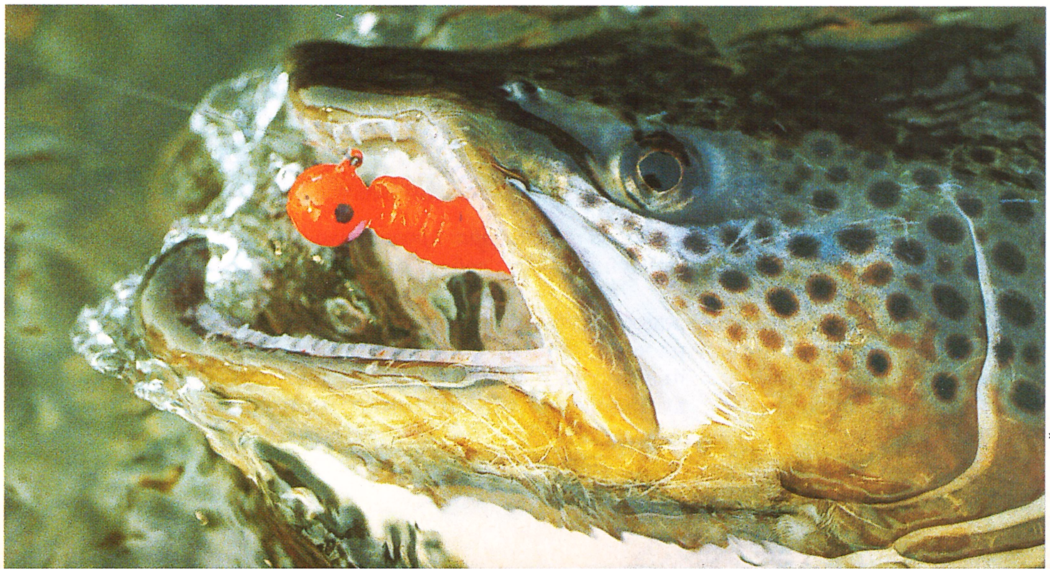

Фото: Л. О. Йенсен

тает их довольно "безобидными". Кроме того, с их помощью можно добраться до других глубин, других мест и, следовательно, других форелей – нередко таких, которые до сих пор никому не попадались на крючок.

Воблеры естественной окраски

Воблер имеет два больших преимущества. Во-первых, он не является раздражающей приманкой, а имитирует маленькую рыбку, от которой не откажется ни одна крупная форель. Воблер натуральной раскраски уловит даже тогда, когда блесна не способна соблазнить ни одну форель. Во-вторых, с помощью плавающих воблеров вы доберетесь до таких мест стоянки форелей, куда не проникнет ни одна вращающаяся блесна. Например, вы можете ловить под ветвями деревьев, которые низко нависают над водой, или в местах, находящихся далеко за пределами дальности заброса, к которым из-за отсутствия укрытия очень трудно подойти незамеченным. Хитрость состоит в том, что вы заставляете работать на себя течение. Стоя в густом кустарнике, вы можете опустить на воду плавающий воблер под вершинкой удилища. Дужка катушки открыта, вы сдаете леску до тех пор, пока воблер не достигнет нужного места, например, упавшего в воду дерева, к которому из-за густого кустарника невозможно сделать заброс. Тогда вы закрываете дужку и рывком переводите воблер на рабочую глубину.

Под защитой препятствий часто подстерегает добычу крупная форель. Она здесь хорошо растет, потому что пища приплывает к самому носу. И ни одной приманки рыболова! Я вспоминаю тот день, когда на внешней излучине ручья пустил в дрейф из-за куста на берегу 5-сантиметровый воблер фирмы Rapala с раскраской под радужную форель. Когда приманку затянуло на 2 м в темный тоннель, рывком пробудил ее к жизни. Едва успел сделать два оборота ручкой катушки, как уди-

Фото: Е. Хартвич

Колеблющаяся блесна ABU Toby предназначена для ловли лосося. Но именно потому, что она задумана для сильного течения и глубоких ям, на нее уже удалось поймать несколько крупных форелей.

Фото: BLINKER/OV

Сюрприз для автора: крупная хищная форель под ветвями дерева оказалась радужной, приманкой послужил воблер с раскраской именно под радужную форель.

лище согнулось. Мягко, но настойчиво стал вытягивать рыбу из препятствия. К удивлению, у моих ног яростно забилась крупная радужная форель. Борьба продолжалась 2-3 минуты, а затем сетка подсачка сомкнулась вокруг великолепной рыбы длиной 47 см. Удивлен я был потому, что обычно устраивает засаду в таких препятствиях ручьевая форель, а радужная – предпочитает открытую воду. Но эта рыба, очевидно, была хитрее, и поэтому оставалась недоступной для многочисленных спиннингистов до меня.

Кроме того, с помощью воблера можно и обычные места ловли, особенно перед такими препятствиями, как коряжник, облавливать намного тщательнее, чем с помощью вращающейся блесны, которая вынуждает вас постоянно вращать ручку катушки, иначе она опустится на дно и произойдет зацеп. Напротив, воблер вы можете заставить играть перед препятствием. Рывком вы погружаете его под воду, позволяя ему как бы спасаться бегством против течения, а затем сдаете леску, чтобы он вновь появился на поверхности. Эту игру можно продолжать сколь угодно долго – пока у форели не лопнет терпение.

Быстрые колеблющиеся блесны

Колеблющаяся блесна при ловле на ручье совершенно вышла из моды. Хотя в 1970-1980-е годы блесна ABU Toby считалась стандартной приманкой для ловли форели. Лишь в немногих ситуациях колеблющаяся блесна превосходит вращающуюся. Я вспоминаю, как однажды рыбачил ниже мельничной плотины. Вода с большой скоростью низвергалась в яму. Я делал забросы вверх по течению. Сначала пытался ловить на вращающуюся блесну, но ее подхватывало сильное течение и тащило с собой. Прежде чем мне удалось заставить приманку вращаться, она уже была вынесена из уловистой зоны. Поэтому я перешел на колеблющуюся блесну Toby массой 15 г. Она была тяжелее, чем вращающаяся блесна, и я знал, что она будет работать, как только я натяну леску. И, действительно, мне удалось выманить на эту блесну многих форелей на входе в яму. То, что колеблющаяся блесна начинала играть без “разбега”, давало ей преимущество перед вращающейся. Вообще, преимущество колеблющейся блесны состоит, прежде всего, в том, что на нее можно ловить и в очень быстрой воде, даже проводя против течения. С вращающейся блесной шансы на поимку крупной донной форели будут значительно меньше. Из-за сопротивления воды, создаваемого вращением, эта блесна будет слишком быстро выталкиваться наверх. Напротив, узкотелая колеблющаяся блесна режет водяной поток и держится на глубине. Тяжелые модели вы можете с помощью коротких остановок на подмотке заставлять погружаться глубже.

Хвостатые твистеры

Твистер позволяет достигать такого же эффекта, как и воблер. Он виляет хвостом, как маленькая рыбка, плывущая по ручью. Даже в “переловленных” водоемах он может спровоцировать поклевки. Его недостаток: много форели сходит при вываживании. Эта рыба “скручивается” с крючка, а джиг-головка служит при этом рычагом. Но вы сможете уменьшить число досадных сходов. Насадите твистер на обычный одинарный крючок с длинным цевьем и защемите на его колечке дробинку. Дробинка должна быть тем легче, чем слабее течение. Если вы будете ловить с такой дробинкой вместо тяжелой джиг-головки, то поймаете значительно больше рыбы еще и потому, что приманка при поклевке будет легче проскакивать в пасть форели. А когда течение быстрое и необходима большая масса грузила, у вас еще остается возможность дополнительно огрузить легкий твистер, например, защемив перед крючком три или четыре дробинки на основной леске. Такая оснастка делает возможной проводку на глубине и предотвращает частый сход рыбы при вываживании. Проводка приманки – это основное при ловле на твистер. Не ведите его монотонно, как вращающуюся блесну, а “оживляйте”: заставляйте коротко подергиваться над дном, взмывать к поверхности со всплеском, затем снова погружаться. Чем разнообразнее движения приманки, тем выше шанс поймать “переблесненных” форелей.

И в форму мягкой пластиковой приманки вы можете внести разнообразие. У вас есть выбор между однохвостым, двухвостым твистером и виброхвостом. Весной я предпочитаю зеленый твистер с двумя хвостами. Может быть, он особенно уловист потому, что крупным форелям напоминает лягушек. Летом я перехожу на маленькие однохвостые твистеры. Мои любимые цвета – черный и красный. А осенью охотно извлекаю из своей коробки с приманками белый шэд – не очень маленький, потому что у форели в это время разыгрывается аппетит. Что, впрочем, редко замечаешь при ловле на вращающуюся блесну...

С помощью вращающейся блесны в комбинации с силиконовой рыбкой даже в совершенно “переблесненных” водоемах можно ловить форель. Но будьте внимательны: у большинства подделок имеется несколько “лишних” крючков.

Фото: BLINKER/OV

Комбинированная приманка для форелей

Чем больше рыболовный пресс на форелевый водоем, тем необычнее должна быть приманка. Попробуйте скомбинировать две искусственные приманки. Например, установите лепесток вращающейся блесны перед твистером или колеблющейся блесной. Думаю, форель в вашем ручье еще не видела такой приманки. В продаже имеется удлиненная комбинированная приманка Mepps Aglia TW Mino. Это гибрид вращающейся блесны с прицепленной сзади силиконовой рыбкой. Форель от нее совершенно без ума именно в конце сезона, когда она голодна, но очень осторожна.

КЛЕВ с Большой Буквы

У скумбрии есть все, что должна иметь рыба: она красива, сильна и вкусна. Отрадно, что ее запасы увеличиваются.

Летом ловля скумбрии доставляет любителям морской рыбалки большое удовольствие. Однако следует учитывать некоторые моменты, чтобы скумбрия и после ее поимки могла радовать рыболова.

Карл Вернер Шмидт Лукс

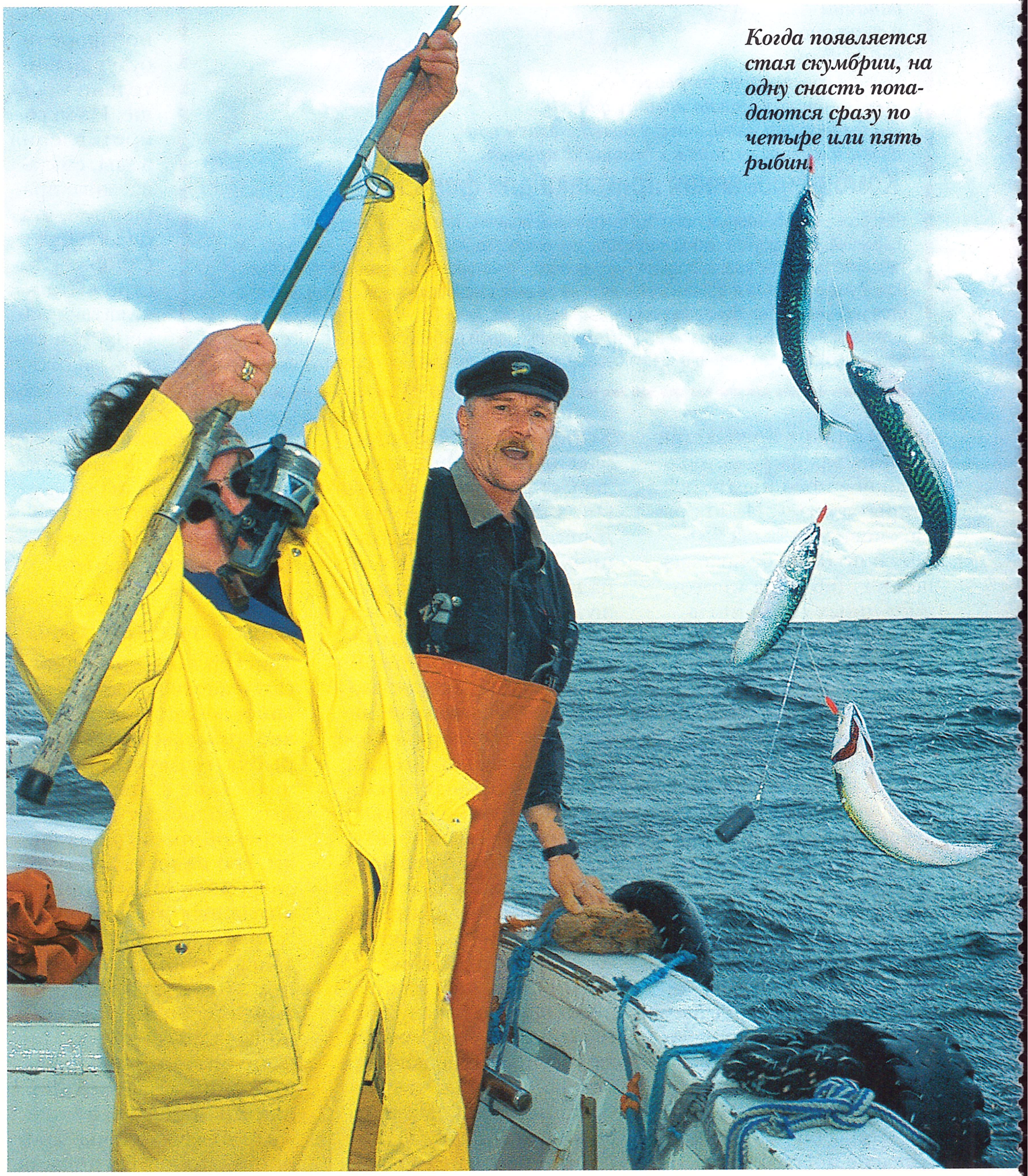

Когда появляется стая скумбрии, на одну снасть попадаются сразу по четыре или пять рыбин.

Каждый год скумбрии – эти мини-тунцы тигровой окраски, приходят сюда вновь и вновь. В последние годы их стало так много, что были повышены квоты на вылов – большое исключение при обычно усиливающихся ограничениях ловли. Прежде чем скумбриевая лихорадка охватит побережье Северного моря и рыболовы тысячами устремятся в море из континентальных, канальных и островных портов на всех доступных плавсредствах, дадим несколько полезных советов, которые стоит учесть. Поскольку еще до того как с полдюжины маленьких бестий затрепещут на поводках, следует произвести кое-какие приготовления. Вот некоторые важные моменты,

Фото: CWSL

Скумбрию ловят для употребления в пищу, поэтому нужно иметь специальную одежду и принадлежности для обработки рыбы.

которые облегчат вам рыбалку и сохранение улова. **Лента для удилища** нужна для того, чтобы привязать его к поручням в вертикальном положении как во время движения катера, так и при снятии скумбрии с крючков. **Поляризационные очки** обязательны. Они защитят глаза не только от слепящего солнечного света на море, но и от проносящихся со свистом крючков оснастки и от брызг крови скумбрии. **Нож для обработки рыбы и перчатки.** Свежепойманных скумбрий необходимо сразу же умертвить, выпотрошить, чисто промыть, обсушить и положить в холодное место для хранения. Для этого используется время, когда идет поиск очередной стаи скумбрии. Нож должен быть с ножнами, а перчатки лучше всего из плотного материала, чтобы защитить руки от острого шипа в анальном плавнике скумбрии. **Прочное ведро с ручкой и веревкой** должно быть всегда с собой, чтобы зачерпнуть воды из моря, если на борту поблизости нет воды для мытья. А мыть приходится не только рыб, но и рыболова. **Контейнер-холодильник** крайне необходим, если вы хотите привезти скумбрий домой свежими. Ни одна из морских рыб не портится так быстро, как скумбрия (только сельдь может с ней в этом сравниться). Охлаждение обеспечивает колотый лед, помещенный дома в маленькие, прочные пластиковые пакеты. Лед следует положить не только вниз, но и поверх рыбы.

Пакеты для внутренностей. Пусть никому не приходит в голову идея выбросить внутренности в море. Сразу же последует грозный окрик капитана: "Прекратить кормить чаек за бортом! Они должны искать для нас скумбрию!" Поэтому внутренности следует складывать в пакет или ведро. Только при возвращении домой ими можно порадовать чаек.
Одежда. Засохшую кровь скумбрии очень трудно смыть с одежды из натуральных волокон. Поэтому при ловле и чистке рыбы нужно носить легко моющуюся одежду, которая должна состоять из трех частей: куртки, брюк и резиновых сапог. Можно надеть старый рыбацкий комбинезон или одежду из непромокаемой синтетической ткани. В этом случае с помощью тряпки и большого количества морской воды можно будет очистить себя от крови.

Почему она не клюет?

Большинству норвежских рыболовных туристов это знакомо: когда ветер стихает, вода становится зеркально гладкой, тогда приходят сотни скумбрий, которые медленно плывут в непосредственной близости от берега, почти у самой поверхности воды. И что бы ни предлагали им в это время рыболовы – колеблющиеся блесны, воблеры, скумбриевые патерностеры – они не клюют! Обычно яростных, снабженных шипами мини-тунцов, которые на любой патерностер бросаются сразу впятером, теперь не проймешь даже длительным шлепаньем приманкой по воде. Причина становится понятной, если все-таки удается поймать одну скумбрию и исследовать содержимое ее желудка. Скумбрии пожирают, вернее, всасывают маленьких рачков и креветок, которые в теплой воде в свою очередь поедают крохотные зеленые и коричневые водоросли. Скумбрии проплывают через эту пищевую кашу, как киты через криль. Повезет тому, у кого в руке окажется нахлыстовое удилище. Маленькую мушку на крючке № 16 следует забросить в стаю рыб, и тогда можно рассчитывать на поклевку. Этого добиваются и с помощью маленьких колеблющихся блесен и лески диаметром 0,12 мм. В любом случае на тонкой снасти вам гарантировано яростное сопротивление скумбрии, которое, впрочем, абсолютно не помешает ее соплеменницам, самозабвенно заглатывающим пищу.

Стая скумбрии занята поглощением планктона. Поймать рыбу в это время непросто.

Настрой антенну на улов

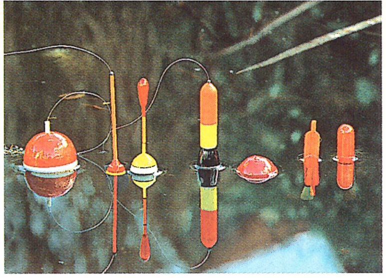

Фото: Е. Хартвич

Дальние охотники

Иногда приходится забрасывать оснастку далеко, чтобы добраться до рыбы. С помощью огруженных поплавков Waggler для дальнего заброса удается подать приманку в удаленные точки ловли.

Фото: С. Хайнингер

Два толстых леща попались на оснастку с огруженным поплавком Waggler.

Для заброса приманки на дальнее расстояние требуется поплавок большой грузоподъемности и с соответствующей огрузкой. Чтобы не размещать много дробинок на основной леске, хитроумные английские рыболовы изобрели огруженный поплавок Waggler для дальнего заброса. Этот поплавок имеет встроенный груз, и требуется лишь небольшое количество грузил на основной леске, чтобы утопить приманку. Лучше использовать поплавки Waggler, у которых массу собственной огрузки можно изменять. Они имеют на киле несколько регулировочных металлических шайб, которые легко снимаются. Это позволяет, например, у поплавка с грузоподъемностью 8 г и с огрузкой 6 г дополнительно разместить на леске дробинку массой 2 г. Но если удалить одну или несколько шайб, то на основной леске можно разместить больше дробинок. Таким способом настраивают оснастку в зависимости от глубины водоема и течения. Важно и то, что поплавок имеет хорошо заметную антенну, чтобы рыболов мог хорошо видеть поклевки с большого расстояния.

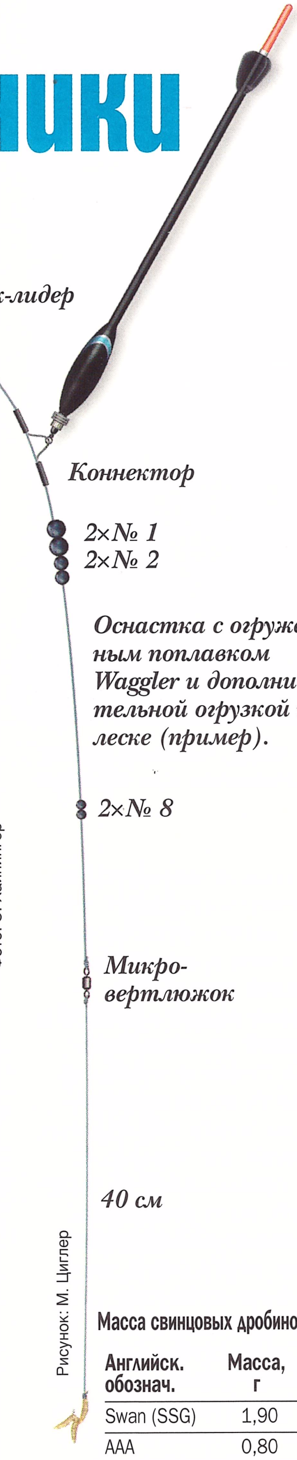

Оснастка с огруженным поплавком Waggler и дополнительной огрузкой на леске (пример).

Рисунок: М. Циглер

Масса свинцовых дробинок

Английск. обознач.	Масса, г
Swan (SSG)	1,90
AAA	0,80
BBB	0,40
№ 1	0,28
№ 4	0,20
№ 6	0,10
№ 8	0,06
№ 10	0,03
№ 12	0,02

Сменные металлические шайбы позволяют варьировать добавочную огрузку на основной леске.

Некоторые поплавки Waggler для дальнего заброса имеют крылышки на антенне, как у дротиков дартса, которые стабилизируют полет поплавка при забросе. Особый метод требует и особой оснастки. При ловле на дистанции необходима тонкая леска, чтобы уменьшить сопротивление воздуха во время заброса. Эксперты ловят с лесками диаметром от 0,12 до 0,16 мм. Чтобы не перегружать леску при забросе, между поводком и основной леской монтируют шок-лидер длиной в три длины удилища. Шок-лидером служит монофильная леска диаметром 0,16-0,18 мм. Шок-лидер привязывают к основной леске узлом Blood. Поплавок присоединяют с помощью коннектора – маленькой проволочной дужки, которая закреплена на основной леске двумя резиновыми трубочками. Такое устройство для крепления позволяет быстро заменять поплавок. Кроме того, оно прочно фиксирует поплавок, и он не проскальзывает даже после многих забросов.

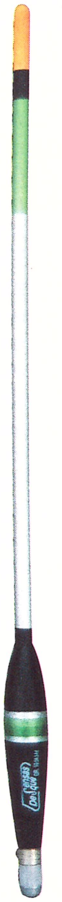

Поплавок Waggler для дальнего заброса с основной огрузкой на нижнем конце. Поплавок чутко настраивают с помощью небольшой дополнительной огрузки на основной леске.

Моя самая потрясающая щука

Щука, пойманная в шторм

Для того кто поймал так много трофейных щук, как Бертус Роземайер, нелегко припомнить свою самую потрясающую рыбу. Но он помнит ее. Это была не самая большая, но самая незабываемая щука.

Она была длиной 127 см и массой 17,5 кг. Это не самая крупная из пойманных мною щук, но когда я кому-либо рассказываю о своих трофеях, то всегда ее вспоминаю. Поскольку поймал ее на бывшем когда-то легендарным ирландском щучьем водоеме Маск при необычных обстоятельствах. На этом озере я с Хенком Русманом в свое время поймал много трофейных рыб. Но именно эта щука превратила нас из любителей ловли форелей в заядлых "щукарей". Собственно, только ловля крупных хищных озерных форелей (Brown trout) и привлекала нас сначала в Ирландии. Постоянное увеличение популяции щуки в озере Маск, разумеется, не ускользнуло от нашего внимания. Но при наличии невероятно крупных форелей в этом водоеме щуки имели для нас второстепенное значение. Форель мы ловили почти исключительно на крупные воблеры, но и щука не оставалась равнодушной, если эта искусственная приманка проходила вблизи нее.

Не только знаменитое, но и печально известное

Нам почти никогда не попадалась форель, когда мы целенаправленно ловили щуку на крупные воблеры, поскольку у этих рыб были разные охотничьи угодья. У щуки они располагались в защищенных бухтах, а у форели – на открытой воде. Поэтому на охотничьих участках форелей мы не опасались острых щучьих зубов и спокойно отказались от стальных поводков. Озеро Маск не только знаменито, но еще и печально известно своим каменистым подводным ландшафтом. Эхолот показывает вполне приличную глубину 7 м, как вдруг перед тобой появляется мощная скала, которая угрожающе возвышается почти до самой поверхности. А эти камни не только чертовски тверды, но еще и остры как нож. Не следует забывать, что на озере Маск может дуть очень сильный ветер, тогда для рыбалки остаются в лучшем случае несколько защищенных мест. Поскольку у нас была довольно большая лодка, о мореходных качествах которой имелось несколько преувеличенное представление, мы всегда довольно легкомысленно относились к правилам безопасности. Итак, это был один из дней с сильным ветром и высокими волнами. Забрасывать приманки было невозможно, и мы могли ловить только троллингом. Несмотря ни на что, все шло довольно хорошо, и мы уже поймали несколько форелей, как вдруг произошла такая жесткая поклевка, какой у нас еще никогда не бывало.

Фото: Б. Роземайер

Борьба со щукой и стихией позади, но она запомнилась навсегда.

Борьба со стихией

Потяжка была такой мощной, что мне едва удалось вытащить удилище из держателя, причем с невероятным усилием. Нам сразу же стало ясно, что речь идет о необычайно крупной рыбе. Но мы думали скорее о форели длиной более метра. Пока я вываживал рыбу, ветер делал с нами все, что хотел. Он нес лодку в одном направлении, рыба тянула в другом. Неравная борьба грозила закончиться не в нашу пользу, и тогда Хенк решительно взял на себя управление лодкой. При этом он прилагал не меньше усилий, чем я со своей рыбой. Волны высотой метра в полтора окружали нас и отчетливо давали понять, как важно на открытых водных просторах иметь надежную непотопляемую лодку и безотказный мотор. Только я успел разглядеть своего противника, как мощная волна плеснула через борт. И так повторилось еще несколько раз, прежде чем удалось подвести рыбу к лодке. Подвести, но не вытащить. Как же мне теперь на бушующих волнах втащить гигантскую рыбу в лодку? Наш форелевый подсачек был для этого слишком мал. Когда мы снова опустились в ложбину между гребнями волн, Хенк резко остановил мотор, я решительно подвел рыбу к борту лодки, и приятель крепко ухватил ее. Когда "чудовище" было втащено в лодку, длина ее и масса представляли интерес только для статистики. Решающим для меня было понимание того, насколько важно иметь в лодке надежного напарника, который и в трудной ситуации не теряет голову. Это для меня и позднее часто было ключом к большой удаче. Но ни один улов не был таким значимым, как эта щука, пойманная в тот шторм на ирландском озере.

Новое в ловле угря

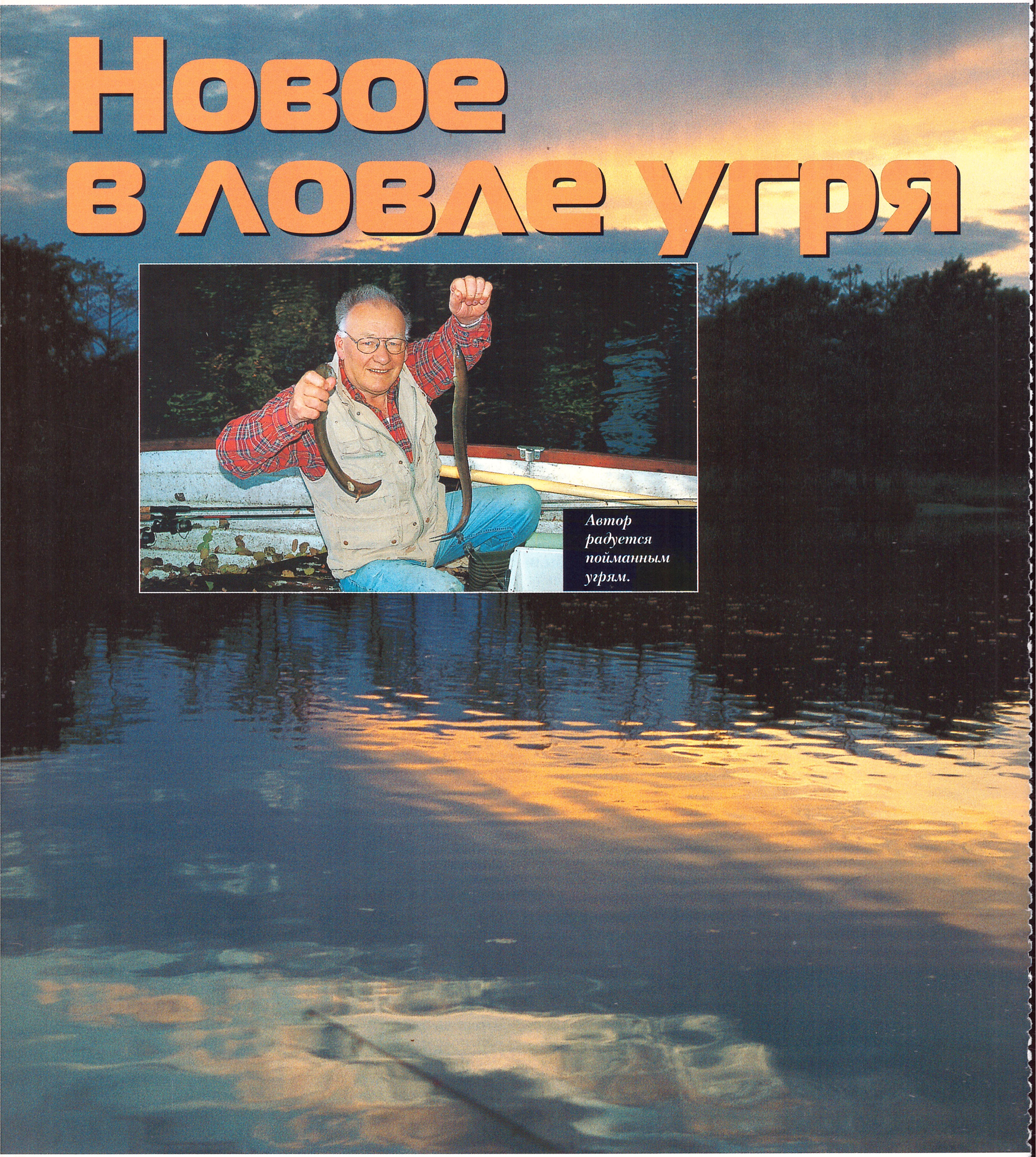

Автор радуется пойманным угрям.

Карл Кох открыл для себя новый способ ловли угря – с лодки. Безграничная свобода, вываживание угря безо всякого риска, кроме того, не нужно таскать с собой оснащение – вот явные преимущества этого вида ловли.

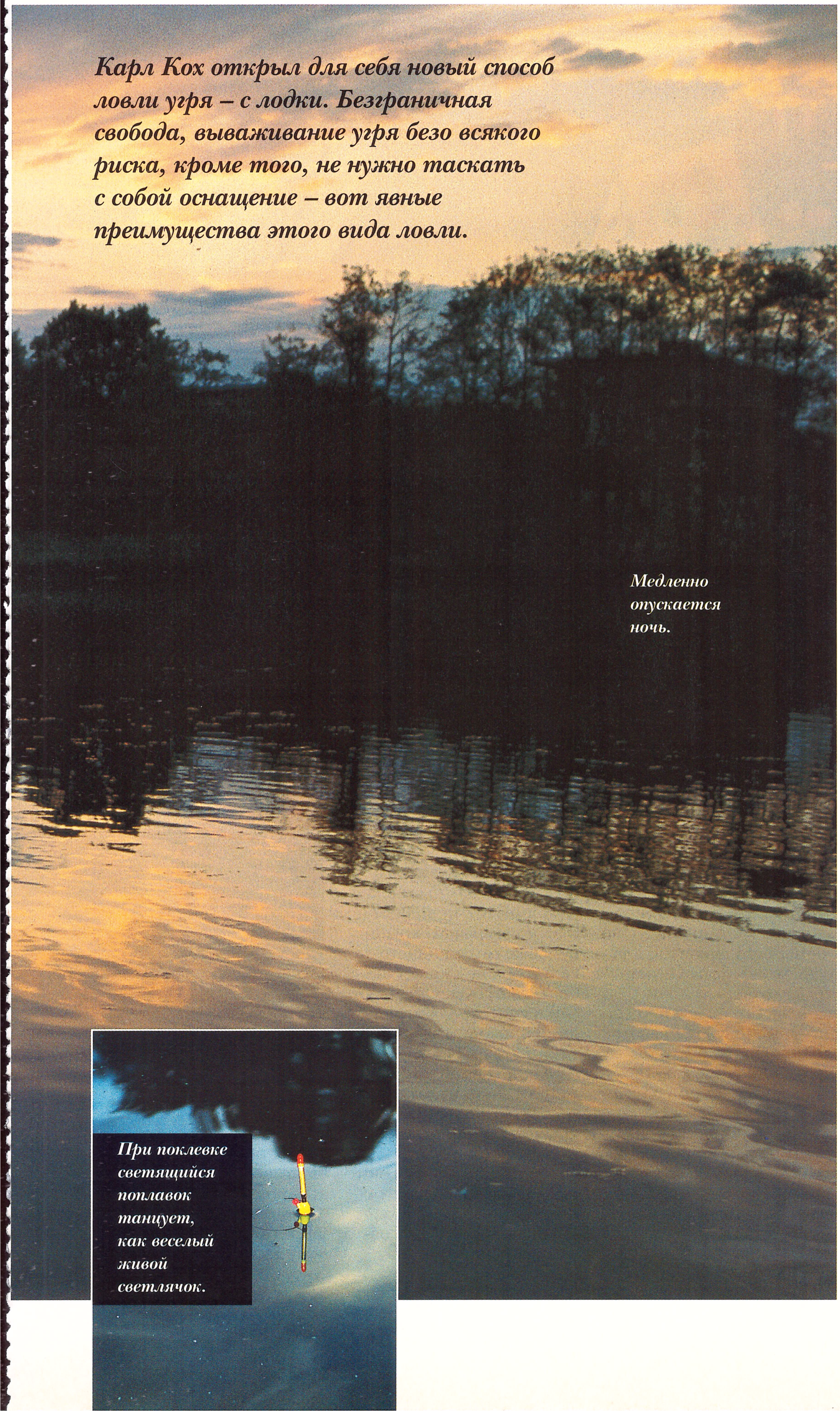

Медленно опускается ночь.

При поклевке светящийся поплавок танцует, как веселый живой светлячок.

Передо мной простирается поросший кустарником полуостров. Впадающий в озеро ручей выносит упавшие ветки ивы в озеро. Несомненно, хорошее место для рыбалки. Осторожно спускаю якорь и закидываю две поплавочные удочки с насадкой из выползков. Может быть, клюнет окунь или лещ? Поплавки не колышутся. Я приподнимаю удилище, чтобы перезабросить, но крючок зацепился за что-то на дне. Я сильнее тяну удилище, но напрасно. Кладу его в лодку, хватаю леску перед вершинкой и тащу. Ни с места! Однако вскоре чувствую медленную упругую податливость. Видимо, крючок зацепился за ветку. Но вдруг кажущийся мертвым зацеп оживает. Ого! Кто-то дергает, тащит, оказывает сильное сопротивление. Медленно перебирая руками, тяну леску и перекидываю дико извивающегося угря в лодку. Пожалуй, он потянет на полфунта. “Его я вытащил из ила, – промелькнуло в моей голове, – может быть, я открыл “спальню” угрей?”

Завтрак вечером

Днем здесь угри уютно спят в мягкой постели из ила, а когда проснутся в сумерки и захотят перекусить, я подам им выползков и свежих мертвых рыбок. Так я открыл для себя ловлю угрей с лодки. Этот метод имеет определенное воспитательное значение: учишься ограничивать себя наиболее существенным, самым необходимым снаряжением. Во-первых, в весельной лодке мало места, во-вторых, все может закончиться фатально, если при полной темноте в пылу сражения с рыбой запутаешься в лесках или споткнешься о ведро или ящик. Я приверженец принципа “мень- ➜

Незаменимые предметы оснащения: два карманных фонарика.

Ящик для червей и замороженных рыбок-приманок, завернутых поодиночке в алюминиевую фольгу.

Ящик-холодильник – надежная тюрьма для угрей.

Фото: К. У. И. Кох

На пенопластовую трубку намотаны 15 готовых поводков.

ше дает больше", и ловля угря с лодки подтверждает его. Важнейшее правило: самое большее две удочки. Иногда даже их бывает много, если угри клюют как сумасшедшие. Иногда после периодов покоя следуют вдруг несколько поклевок сразу. Нередко оба поплавка ныряют одновременно. Если ловить тремя удочками и с тремя поплавками, хаос обеспечен.

Что самое важное в очень темную ночь? Свет, конечно. Только в отношении его я расточителен и страхую себя вдвойне. Если света не будет, рыбалка, считай, пропала. Итак, у меня два фонарика, на случай если один упадет в воду или батарейка или лампочка испустит дух. Фонарики у меня маленькие, так что при необходимости я могу держать их зубами, чтобы руки были свободными. Не следует светить фонариком в воду, чтобы не распугать угрей.

Надежная тюрьма

Мой маленький рыболовный ящик как раз входит под скамейку лодки. Он содержит резервный запас поплавков, грузил, желтых "светлячков" Night Flight, крючков для угря № 2 фирмы Owner, прочных вертлюжков с застежками и насадочных игл. У меня всегда наготове 15 поводков длиной примерно 50 см с большой петлей. Они накручены на пенопластовую трубку один рядом с другим. Крючки поводков я втыкаю в пенопласт, а петля удерживается булавкой. Когда угорь уже в лодке, я действую следующим образом. Сначала отсоединяю поводок от карабина. Затем в ящик-холодильник размером по крышке 35×25 см кладу угря вместе с поводком и плотно закрываю крышку. Даже самый неистовый угорь не сможет выбраться оттуда. Обычный кан я считаю для этой цели непригодным. Часто в темноте в его маленькую горловину непросто бывает засунуть извивающегося угря, а плотную крышку трудно открывать и закрывать.

Когда угорь заперт, я снимаю новый поводок с пенопластовой трубки, закрепляю в карабине, насаживаю приманку на крючок и делаю заброс. Для насадки беру выползков, маленьких мертвых рыбок, свежих или замороженных. Понадобится подсачек, на случай если клюнет что-то крупное. Он должен быть большим с очень мелкой сеткой. Если угорь просунет хвост через ячейки, он накрутит сетку на себя, и

Ивовые кусты, склонившиеся к воде, а перед ними – желтые кувшинки: здесь могут быть угри.

Устья ручьев – всегда хорошие места для ловли угрей.

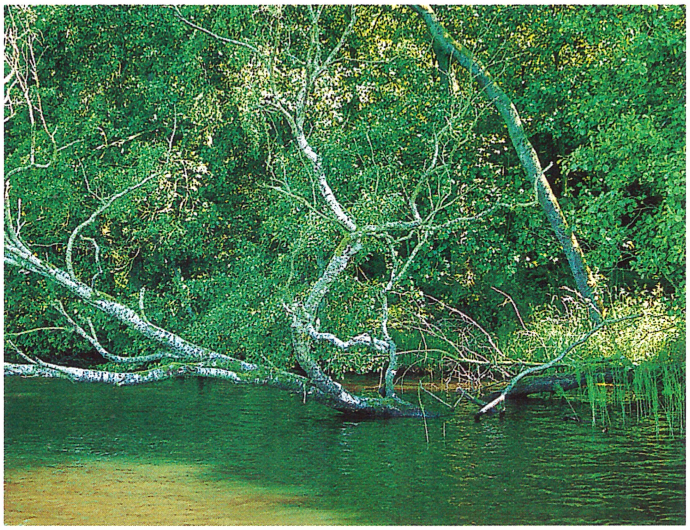

Крона дерева лежит в озере. Там охотно прячутся угри.

она мгновенно превратится в липкий комок. Но почему вообще нужно ловить с лодки? Может быть, практичнее ловить с берега? Нет, ловля с лодки дает явные преимущества. Намного легче и удобнее, без утомительной переноски багажа прибываешь на место ловли и, главное, в полном здравии возвращаешься назад. Если вам приходилось хоть раз в непроглядной темноте натыкаться на колючую проволочную изгородь или заросли крапивы, тогда вы поймете, о чем я говорю.

Безграничная свобода

Ловля с берега ограничивает действия рыболовов, а при ловле с лодки я пользуюсь полной свободой. Даже хорошие места для ловли с берега можно намного эффективнее и безопаснее облавливать с лодки. Угри любят укрытия, которые чаще всего расположены вблизи берега. Вспомним упавшие в воду деревья или заросли кувшинок. С берега я вываживаю угря на мелководье сквозь ветви деревьев или стебли растений, где рыба застревает и сходит. С лодки же я действую безо всякого риска, выводя угря прочь от кувшинок на открытую воду. А что произойдет, если угорь на берегу соскочит с крючка? Он как молния исчезнет в ближайшей мышиной норе. Бешеные проклятия звучат особенно отвратительно в божественной ночной тишине. В лодке я могу на следующее утро собрать угрей целыми и невредимыми.
Своевременно, еще за два часа до темноты я прибываю на место ловли, чтобы не спеша подготовиться к рыбалке. Необходимо иметь два якоря: один – на носу и один – на корме, чтобы лодка стояла прочно и спокойно. Теперь надо установить "светлячки" на двух поплавках и можно начинать ловить. Часто первые угри клюют уже в сумерках. Медленно наступает ночь. Легкий запах прелой травы висит в воздухе, сонно крякают утки в камышах, бесшумной тенью кружит первая летучая мышь вокруг моей головы.

Веселый светлячок

Великолепную, но немного сонную атмосферу угревой ловли оживляет светящийся поплавок, который обещает потрясающий клев. Как утверждает статистика, 68 % всех рыболовов ловят угря на донную снасть. Для меня же не существует ничего, кроме поплавка. Поплавочная снасть замечательна, хотя большинство рыболовов используют ее для ловли рыб других видов.
Поплавок, немного поколебавшись, стремительно скользит в сторону. Скорее всего приманку взял угорь, и теперь его собратья хотят забрать у него добычу. Вспомним, как чайки отбирают друг у друга пойманную рыбу. Как веселый живой светлячок, прыгает и неистовствует поплавок на воде. Около часа ночи клев угрей в большинстве случаев заканчивается. Гребешь на лодке сидя спиной по направлению движения. Если на вашем озере существует судоходство, то вы должны выставить фонарь на носу лодки. Надеюсь, что вы хорошо запомнили обратный путь. Ночью мир выглядит во многом по-другому. В моем доме на берегу, как маяк, горит свет, который надежно приведет меня в мой родной порт.

Маленький король

Небольших атлантических лососей – массой примерно до 3 кг – называют Grilse. Это великолепные, сильные рыбы, которые стоят того, чтобы сразиться с ними. Будет ли это ловля нахлыстом, спиннингом или на натуральную приманку – маленькие короли всегда доставят удовольствие.

Бернд Кулейса

Лососи Grilse и в Ирландии встречаются часто. Эти ирландские подростки показывают, что иногда ловля лосося – детская забава. Мальчик, который держит рыбу, выиграл соревнования на реке Эррифф. Но рыбалка возможна, только когда бывает много дождей.

Иопытные “лососятники” когда-то начинали с малого. С поимки молодого лосося Grilse. И это хорошо. Но некоторые новички хотят сразу получить все. Они покупают дорогую лицензию для ловли на участке с крупными рыбами. Амбиции – велики, знания и умение – мизерны. Выходит так, как и должно быть: ни одной поклевки, ни одной потяжки и никакого улова. Успех остается за бортом, большие деньги не помогли расточительному любителю острых ощущений. Отпуск испорчен, тема “лосось” закрыта так и не начавшись. Плохо бывает и тогда, когда новичок сразу же поймает огромную рыбу. Намного полезнее постепенно приближаться к поимке заветной рыбы, иначе на всю жизнь останешься дилетантом. Все, как и в обычной жизни: слишком ранний успех без прилежного труда приводит к лени и самодовольству. Это портит рыболовный характер и отрицательно скажется в последующие годы. ➜

Несколько лет тому назад на реке Аргерд в Норвегии Бернд Кулейса поймал своих первых атлантических лососей, этих двух прекрасных Grilse.

Фото: К. Йоханнсон

искусственной мушки. Удачной оказалась модель Lemon Grey на крючке № 8, которая видна на переднем плане (под водой).

Уловистые мушки для Grilse сверху вниз: Lemon Grey (для ловли днем), Sunray Shadow (ночью – высший класс!), Ally's Srimp (в мутной воде). Нужно иметь различные размеры двух моделей тройников (№ 8-12).

Испытанные искусственные приманки для ловли Grilse: две вращающиеся блесны с пластиковым сердечником (вверху), вращающаяся блесна Mepps Aglia № 3 (используемая уже много лет) и девон из Англии.

Фото: Б. Кулейса (4)

плюс символ лосося. Лучшую приманку для Grilse я уже назвал: это выползок, подаваемый на оснастке с донным грузилом или на поплавочной. Однако эта тактика не везде разрешена и не каждому по душе. Например, я охотнее ловлю нахлыстом. Для ловли Grilse использую маленькие мушки на крючках от № 8-10, а иногда и меньше. Хорошо зарекомендовали себя модели мушек Lemon Grey, Sunray Shadow (ночью), Ally's Srimp. Этого трио вам будет вполне достаточно. Важна проводка мушки. При ловле Grilse нужно не предоставлять мушку воле течения, а быстро короткими рывками выбирать шнур. Grilse – ловкие рыбы, и они интересуются только быстрой приманкой.

Приманки с суперврашением

Спиннингисту лучше всего удается это обеспечивать с помощью вращающейся блесны. Хороша серебристая Mepps Aglia № 3, некоторые рыболовы предпочитают маленький девон. Настоящие чудеса рассказывают фанаты лососевой ловли о вращающейся блесне с сердечником из мягкого пластика. Его вы должны обязательно иметь, если идете на ловлю Grilse. Опытные спиннингисты чувствуют себя с ним на порядок увереннее. Выбор приманки – дело вкуса каждого рыболова, чего не скажешь о маленьком лососе. Пожалуй, нет ничего вкуснее свежевыловленного Grilse. Между прочем, Grilse коптить не следует, он хорошо подходит для ухи на ручье. Нужно только добавить немного молодого картофеля и много сливочного масла. Легкое белое вино поставит последнюю точку в этом замечательном блюде.

вокруг меня, но поклевок не было. Это действовало на нервы. Теперь я уже знаю, что это очень характерно для лососевой ловли. Нужно уметь ждать, потому что когда-нибудь этому приходит конец, и тогда начинается клев. Первые три дня успеха не принесли. В ночь на четвертый я увидел, как к реке подошел старик и на ничем не примечательном месте с толстым, желтым, как мед, двуручным удилищем принялся за дело. В последующие полчаса его удилище стало часто сгибаться. Лосось за лососем скрывались в сумке, которая стояла на берегу реки. Я все ближе подвигался к старику. Какую же мушку он использует? Этот вопрос я прокричал в полутьме. "Garden-Fly!", – был ответ. То есть "садовая мушка", или попросту выползок. Да, некоторые владельцы угодий оставляют за собой право ловить на своих участках так, как им хочется. Даже если гостям это запрещено. Можно отреагировать на это приступом ярости. Или продолжать ловить. Я стал снова забрасывать мушку – немного сердито, может быть, но прилежно. И, наконец-то, это случилось – бурун, потяжка, выброс адреналина: ЛОСОСЬ! Он взял мою мушку Lemon Grey так решительно, что я был почти уверен: этот не уйдет. Спустя пять минут я бережно отбуксировал рыбу моей мечты на гравийную банку и зажал ее коленями. Мне было жарко, светящиеся круги плыли перед глазами, руки дрожали. Первый лосось – это трудно описать. Я взял себя в руки, собрался с мыслями и стал ловить дальше, чтобы снять стресс. Сразу же после следующего заброса на крючке сидел новый лосось. Почти такой же большой. Обе рыбы лежали теперь передо мной: длиной 58 см и 59 см, отличные 2-килограммовые лососи. Я ловил до следующего утра не ради тщеславия, а только чтобы полностью насладиться этим процессом. Когда солнце вновь появилось на небе, по счастью, мимо проходил Кристер Йоханнсон – отличный шведский фотограф. Он сделал мне фотографию на память, которая лежит теперь в моем альбоме на почетном месте.

Внимание "fiske-kort"!

В Ирландии и Норвегии часто совершенно неожиданно появляются хорошие возможности для успешной ловли Grilse. В Норвегии на берегах лососевых рек можно встретить объявление: "fiske-kort". Это означает, что здесь собственником участка продаются суточные лицензии на ловлю. Они редко стоят больше 20-30 евро. В Ирландии есть много табличек с подобной надписью. Обратите внимание на слово "Fishing"

Новая серия: Морская рыбалка в Норвегии.

Все в о

Удилище Робина угрожающе согнулось, вершинка его окунулась в воду, и подростка буквально потащило к поручням. "А-а-а-а! Я не могу ее удержать!" – закричал он. Папа Михаэль озабоченно справился, правильно ли установлен тормоз мультипликаторной катушки, и я склонился над ней. Действительно, тормоз катушки был затянут слишком сильно. Я немного открутил звездочку. Но Робин все еще считал, что удилище должен взять в руки "взрослый". Его отец улыбался: "Нет, нет, держи уж сам!" Робин смотрел на меня расширившимися глазами: "Но я же не могу ее удержать!" Я улыбнулся ему: "Ну, тогда давай ее мне". "Что, мою удочку? – возразил он испуганно. – Ни за что!" Сайда схватила пилькер Робина в средних слоях воды. Рыба тянула снова и снова. Робин смело противостоял ей и демонстрировал, на что он был способен. Затем его отец подцепил багром сайду в добрых 11,5 кг. Общий результат этой поездки в Норвегию был превосходен. Как молодой отец я полагал, что мог бы поближе познакомить семью с рыбалкой, если бы брал ее с собой. Однако вскоре я понял, что отпуск только тогда превращается в настоящее событие, когда планируешь его как семейный отдых, а не как чистую рыболовную поездку. И лучше всего отпуск на море, в данном случае в Норвегии. Для моих детей и жены поездка на лодке была всегда чем-то особенным. Часто мы выезжали на рыбалку ранним утром. Оба малыша были целиком захвачены рыбалкой. Я учил их ловить рыбу и рассказывал, какое удовольствие может доставить рыбалка.

Шаг 1: правильный выбор места

Классический отпуск в Норвегии проходит в рыболовном домике. Кругом нетронутая природа, рыбалка с ут-

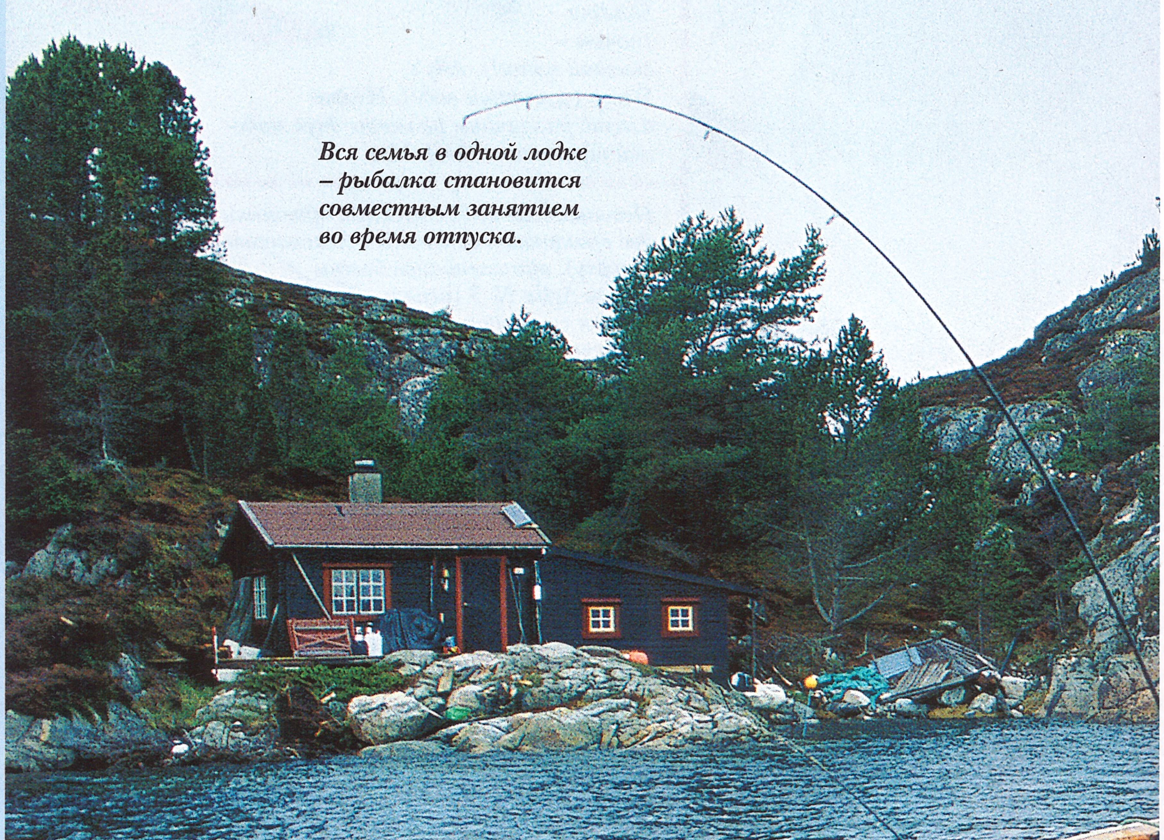

Вся семья в одной лодке – рыбалка становится совместным занятием во время отпуска.

Никакого ограничения по возрасту: в Норвегии даже малыши могут заниматься рыбной ловлей.

Первая ступень жизни "лососятника" должна быть посвящена ловле молодых лососей Grilse. Так шаг за шагом выработается понимание этой рыбы. Без давления. В конечном счете будут затрачены не огромные суммы, а быстро реализована суточная лицензия за несколько евро. Ожидания не заоблачны, а вполне умеренны. Но тем больше будет радость, если все удастся. Первый шаг к полноценной жизни "лососятника" будет сделан.

Серебряные стрелы

Кто такие, собственно, Grilse? Речь идет не о лососях-подростках, а о взрослых рыбах. Они склонны к тому, чтобы после одной зимы, проведенной в море, подниматься в реки. Соответственно мало массы они и нагуляли. Grilse имеет массу от 1,5 до 3 кг, но в исключительных случаях (вблизи богатых кормом мест) и больше. У крупных лососей две или три морские зимы за спиной. Их масса от 4 до 14 кг в зависимости от кормовой базы. Хорошо в лососях Grilse то, что они, по меньшей мере, так же прекрасны и сильны, как и их крупные сородичи. Только что поднявшиеся в реки, эти лососи имеют элегантную форму и блестящую серебристую окраску. Сказочные рыбы! Во многих европейских реках они обогащают палитру объектов ловли. Иногда они лишь единственные рыбы в реке, и тогда говорят о так называемых Grilse-реках.

Именно такую реку мы и должны найти, если хотим попробовать ловить этого короля лососей. Типичная Grilse-река маленькая, часто напоминающая хариусовую. Она имеет преимущество для начинающих. По берегам таких рек легко ходить, не опасаясь забредать в воду, и в них несложно ловить. Если вы собираетесь заниматься нахлыстом, достаточно легкого одноручного удилища 8 класса. К нему необходимо иметь плавающий шнур, подлесок с кончиком диаметром 0,30 мм и горсть мушек. Настолько же простое и оснащение спиннингиста. Среднее спиннинговое удилище с тестом от 10 до 30 г, леска диаметром 0,30 мм и маленькая коробка с приманками – вот и все. Очень хорошо ловить Grilse и с легким карповым удилищем и натуральными приманками, а точнее, с выползком. Почему маленькие лососи берут червей? Не знаю, но они делают это. Имейте в виду, что не везде разрешены все виды приманок. Лучше своевременно осведомиться об этом.

Лишь один недостаток имеют Grilse-реки: они зависят от дождей. Иными словами, если посвятить свой отпуск исключительно ловле маленького короля, это может выйти боком. Попробуйте применять гибкую тактику. Например, вы забронировали двухнедельную поездку в Ирландию. Если в течение всего этого периода светит солнце, лучше заняться ловлей озерной форели (Brown Trout) на великолепных озерах (Маск, Конн, Корриб). Если дождь льет как из ведра, тогда молниеносно тысячи маленьких лососей устремляются в ручьи, на которых прежде из-за нехватки воды ловить рыбу было невозможно. Теперь надо действовать очень быстро. Ничего, кроме любимой снасти и приманок, на такую речку брать с собой не следует.

Этот Grilse – маленький король массой добрых 3 кг. Прекрасную рыбу удалось в Норвегии перехитрить с помощью ➜

Первые лососи

Опыт ловли Grilse я накапливал в различных странах: в Ирландии, Исландии, Норвегии, России, Швеции и Шотландии. Моя любимая страна – Норвегия, а в ней Аргерд, река, которая впадает в море между Трондхеймом и Намсосом. Это типичный водоем для маленьких лососей. Здесь начиналась у меня увлекательная ловля Grilse. Рыболовным туристам тогда (в 1980-е годы) разрешалось ловить только нахлыстом. Вначале мне было очень трудно. В реке водилось много рыбы, она прыгала повсюду

Червь, называемый еще "садовой мушкой", был и будет самой уловистой приманкой для Grilse.

Фото: JPH

ДНОЙ ЛОДКЕ

Одни хотят поймать много рыбы, другие – поймать крупную рыбу. А некоторые просто хотят ловить рыбу" Но всех этих любителей морской рыбалки уже много лет тянет в Норвегию. Здесь можно осуществить почти невозможное – объединить рыбалку и семейный отдых. Роберт Лангфорд расскажет, как это сделать и на что следует обратить внимание при планировании поездки.

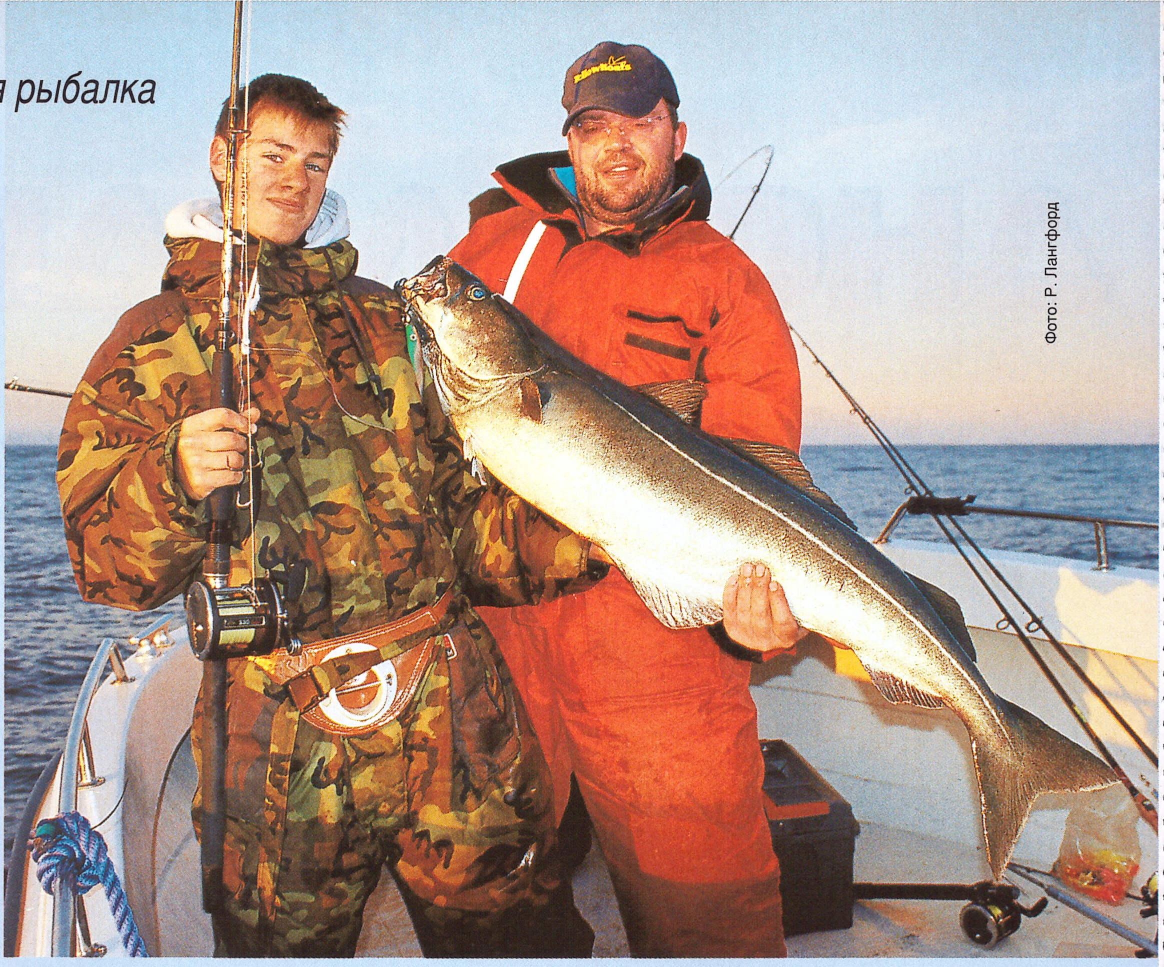
Фото: Р. Лангфорд

Лицо отца сияет, как полуденное солнце: Робин и его отец Михаэль с сайдой в 13,5 кг.

ра до вечера, возможность собирать грибы, наблюдать за животными или в любое время совершать продолжительные прогулки. Наряду с комфортабельностью рыболовного домика (лодка, сауна, джакузи, посудомоечная машина), важен и выбор пункта пребывания. Водоем должен находиться в месте с хорошим микроклиматом, как, например, шхеры в Хитре или система Виндафьорда, известного как Кроссфьорд в южной Норвегии. Эта расположенная вблизи Хаугезунда система фьордов называется так потому, что фьорды расходятся крестообразно. Здесь всегда можно найти защищенные от ветра уголки.

Шаг 2: заезд

Заезд должен быть хорошо продуман. Вы хотите лететь на самолете? Авиакомпания SAS покрыла Норвегию настоящей сетью маршрутов. Лучше воспользоваться помощью турагентства. Заплатить сразу же за всю поездку не только надежнее, но нередко и дешевле, чем если бы вы отдельно оплачивали каждую услугу (билет, проживание, аренда лодки и т.д.). Хотите сделать переезд наиболее дешевым, быстрым, более долгим или коротким? Ваше турагенство все это вам обеспечит. Есть владельцы частных автобусов, которые перевозят в Норвегию большие или меньшие группы людей. Если сложить вместе стоимость бензина и паромной переправы или плату за проезд мостов, окажется, что путешествие на автобусе обойдется дешевле. Время в автобусе проходит быстрее, чем в легковом автомобиле, потому что там можно двигаться, играть и знакомиться с другими людьми, которые на ближайшее время будут вашими соседями.

Сначала нужно поймать скумбрию. Летом это не проблема. Из нее можно нарезать отличную приманку в виде полосок. А из одной обычной скумбриевой оснастки с пятью или с шестью крючками можно сделать две ставки.

Шаг 3: безопасность и сервис

Вопросы по поводу безопасности вы должны задавать не на месте, а выяснять заранее. Имеются ли детские спасательные жилеты в нужном количестве? Действительно ли вы умеете обращаться с моторной лодкой? Если нет, то непременно должны совершить тренировочную поездку с инструктором возле своего рыболовного домика. Когда планируется поездка всей семьей, важно, чтобы в лодке было достаточно места. Лодочный мотор должен быть в отличном состоянии, необходимой, но не чрезмерной мощности, потому что с увеличением скорости возрастает и вероятность несчастных случаев. Нужно проверить, есть ли эхолот, навигатор и компас на борту. Умеете ли вы с ними обращаться? Если нет, то следует получить консультацию на месте. В случае каких-либо проблем, можно ли с лодки позвонить по телефону и попросить помощи?

Шаг 4: подобрать снасти

Теперь можно готовиться к ловле. Следует ли купить новые снасти или достаточно того или иного спиннингового удилища из вашего арсенала? Многие советуют взять с собой в Норвегию мощную снасть. Это справедливо в том случае, если вы намереваетесь вываживать очень крупных рыб с глубины более 150 м. Для этого вам потребуются мультипликаторная катушка, плетеная леска диаметром 0, 30 мм и бортовое удилище класса 30-50 фунтов. Ну а поскольку рыболовные успехи моей жены и дочерей пока ограничивались полуфунтовыми скумбриями и сайдами от 2 до 2,5 кг, вполне достаточно для таких случаев удилища длиной от 2,40 до 3,00 м (с более длинным труднее обращаться) с тестом до 60 или 80 г. Хотя я сам преимущественно ловлю с мультипликаторной катушкой, неопытным рыболовам и детям рекомендую безынерционную, которая значительно проще в обращении. Хорошо, если к тому же катушка вмещает 250 м монофильной лески диаметром от 0,35 до 0,50 мм, имеет большой

тормоз и алюминиевую шпулю. Пластмассовые шпули часто разрушаются под давлением толстой монофильной лески. "Профи" советуют плетеную леску, но монофил менее чувствителен, не так быстро запутывается и его проще завязывать. И опасность пореза при его использовании значительно меньше, что очень важно для детей и новичков. Поводки должны быть как можно проще: для них достаточно монофильной лески диаметром 0, 70 мм. Боковых поводков должно быть не больше двух или трех, и они должны быть короткими. Даже если клюнут три сайды одновременно, с такими поводками их можно вытащить. Верхняя граница массы пилькера составляет 150 или 200 г. Если ловят над более глубоким местом при сильном дрейфе, с таким оснащением можно облавливать глубины до 150 м. Но в основном следует искать места глубиной между 40 и 70 м, с крутыми бровками, банками и разнообразным дном (песок, камни, ракушечник). В защищенных зонах и на меньших глубинах можно использовать пилькеры массой от 30 до 80 г. Улов будет разнообразнее, если насаживать летом на крючки полоски скумбрии. Скумбрию ловят на входе во фьорд. Я разрезаю пополам готовые покупные скумбриевые оснастки с шестью поводками и крючками, и у меня получаются две ставки с тремя крючками на каждой. Когда на борту уже достаточно скумбрии (в большинстве случаев для этого требуется лишь несколько забросов), взглянув на морскую карту, мы начинаем дрейфовать над одним из перспективных мест. Полоски скумбрии мы предлагаем рыбе на простой оснастке.

В следующем номере: Норвегия для искушенных. От Балтийского и Северного морей до фьордов.

Шаг 5: наслаждаться отпуском

Конечно, между шхерами можно ловить и крупную рыбу, но без точного знания мест наша добыча в основном состоит из сайды, трески и люра массой от 2 до 3 кг. Иногда ловятся пикша, мерланг, скумбрия и сельдь. Все рыбы попадаются в таком количестве, что семья вполне может каждое утро рано выезжать на рыбалку, любоваться восходом солнца и через 4 или 5 часов наловить столько рыбы, что хватит для совместного обеда или ужина. Остается даже кое-что для морозильника. После этого есть еще время на то, чтобы отдохнуть, поиграть, совершить прогулку пешком, покататься на велосипеде, сходить за грибами или посетить один из местных аттракционов. В бумажнике я ношу фотографию, на которой изображены моя жена Гизела, дочери Бритта и Соня во время одной из поездок на рыбалку в море. Этот рыболовный день и некоторые другие навсегда останутся в моей памяти. Чувствует ли то же самое моя семья, я не знаю, но взаимопонимание, которое мы обрели в этой и подобных ей поездках, останется с нами на всю жизнь.

Уникальное событие

Рыболовный фестиваль в Норвегии

Организаторы

Журнал "Рыбачьте с нами", тел.: (095) 956-88-70
Центр рыболовного туризма, тел.: (095) 101-35-16

Уникальная возможность насладиться необыкновенной природой страны фьордов, освоить морскую рыбалку под чутким руководством экспертов журнала, выиграть путевку на рыбалку или лодку, получить массу других призов, да и просто отдохнуть в веселой рыболовной компании.

Количество мест ограничено.

Стоимость тура – 1300 евро. В стоимость включено: авиаперелет Москва-Берген-Москва, трансфер, страховка, 2-разовое питание, размещение в коттеджах, аренда лодок на весь период, 3-часовой тур по Атлантике с капитаном, поездка на лососевую ферму.

Все подробности на сайте: www.rsn.ru

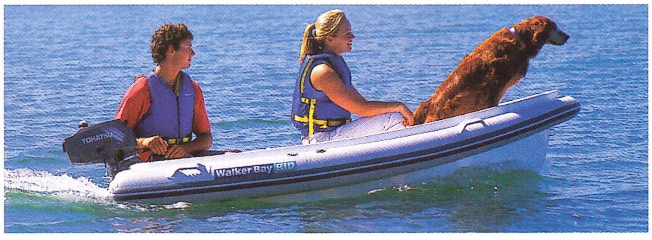

Главный приз – лодка Walker Bay!

Информация для российских рыболовов

Вот это треска!

Рыбацкая деревня Kvalheim Rorbuer.

Рыбацкая деревня на фьордах
Рыбацкая деревня Kvalheim Rorbuer расположена на атлантическом побережье Норвегии, в 55 км от г. Берген – столицы норвежских фьордов. Цепочка шхерных островов защищает от ветра и больших волн. Размещение в Rorbu класса люкс с сауной и джакузи, каждый дом на 12 человек и имеет балкон с выходом к морю. Питание можно организовать самим, так как имеется кухня со всем необходимым оборудованием, либо заказать у повара. В перерывах между рыбалкой предлагаются круизы по фьордам и на острова, экскурсии в Берген и "Норвегия в миниатюре". Сезон: с 1 мая по 30 октября.

Прибытие. Заезд по субботам. Специальные цены на авиапакеты SAS (перелет + размещение). На автомобиле – через Финляндию и Швецию с заездом в скандинавские столицы.

Рыбалка. Лицензия на морскую рыбалку не требуется. Для рыбалки на фьордах и шхерах предлагаются моторные лодки с эхолотом – 280 евро за неделю, выезд в море с гидом на катере (450 л.с.) – 100 евро в час (на 6 человек).

Валюта. Норвежская крона (НОК). Примерный курс – 1 евро = 8 НОК. Принимаются основные карты.

Документы. Для поездки необходимы шенгенская виза, медицинская страховка и ваучер.

Организатор путешествий. Центр рыболовного туризма "Рыбак Рыбака" (Москва), тел.: (095) 101-35-16 мног., www.fishingcenter.ru
Полный туристический пакет, консультации по снастям, визы.

Другая Испа

При упоминании Испании отпускники думают о средиземноморских пляжах, а рыболовы – в первую очередь о сомовьем рае на Эбро, совершенно забывая о том, что Испания может предложить им рыб еще нескольких видов. Север особенно богат на сюрпризы. Богатство и разнообразие ихтиофауны является одной из причин того, что я уже многие годы живу в Стране Басков. За это время ознакомился со многими водоемами, богатыми рыбой различных видов. Я охотно поделюсь с вами своим опытом рыбалки, накопленным в северной Испании.
С третьей субботы марта в большинстве провинций Испании начинается рыболовный сезон. На рассвете я и мои друзья уже стояли на берегу водохранилища. Мы намеревались ловить щуку и ➜

Водохранилище Улливарри-Гамбоа радует путешествующего рыболова как хищными, так и нехищными рыбами.

НИЯ

При слове Испания вы подумаете, что речь пойдет о реке Эбро и сомах... А вот и нет! Здесь речь идет о лососях, алозах, щуках и еще нескольких рыбах других видов, которых рыболов не всегда ассоциирует с Испанией.

Маттиас Якоб

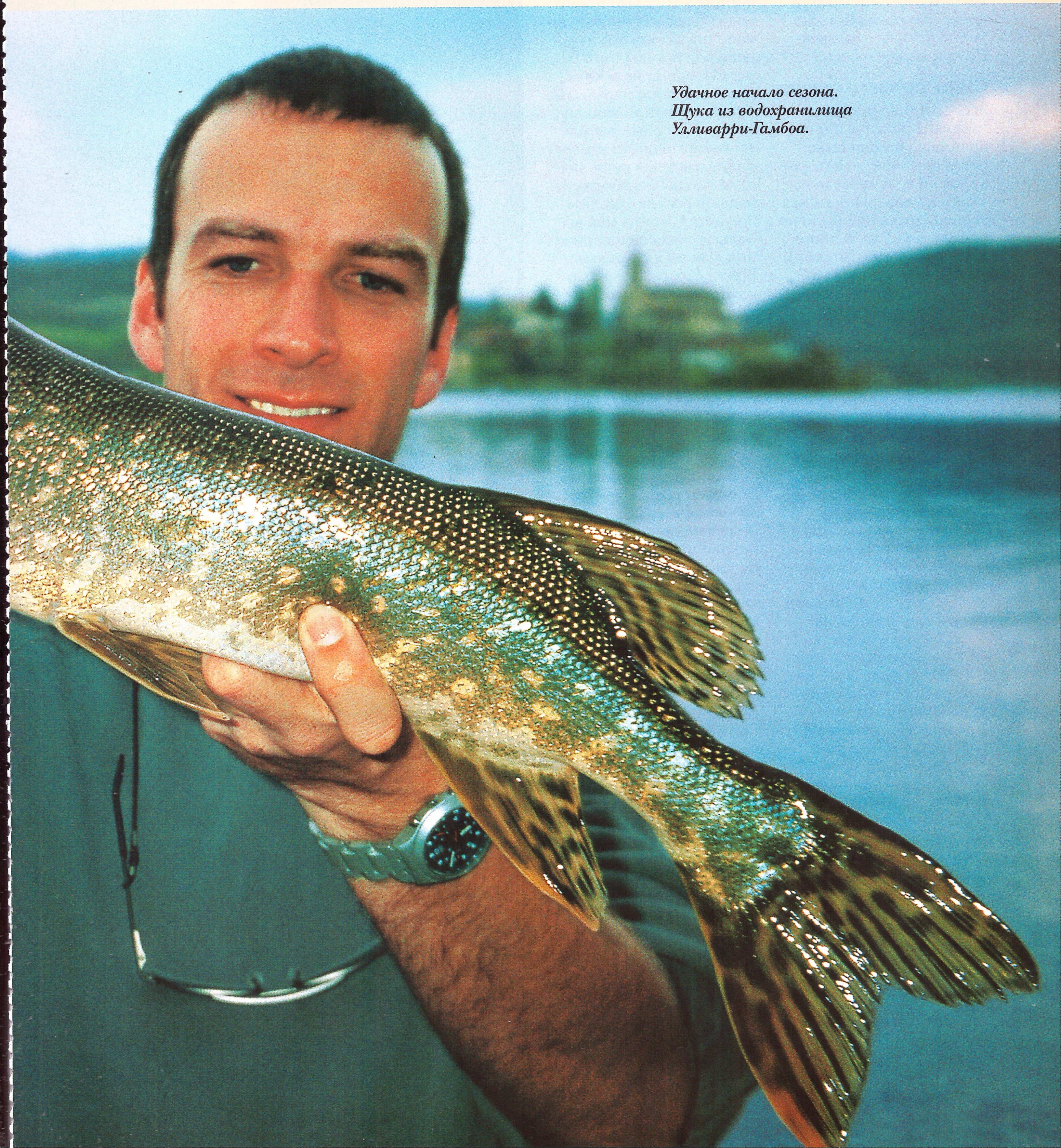

Удачное начало сезона. Щука из водохранилища Улливарри-Гамбоа.

форель. В первые дни сезона ловится особенно много прекрасных экземпляров этих рыб.
Уже через час рыбалки удилище Хосе согнулось в дугу. Спустя примерно 10 минут он смог завести прекрасную озерную форель в 2,5 кг в подсачек. Потрясающее начало!

Старт щучьего сезона

Вскоре и мое удилище согнулось. Броски рыбы явно принадлежали щуке. Когда она через некоторое время во всей красе показалась на поверхности, мы решили, что в ней было не менее 6 или 7 кг. Я попытался осторожно подвести щуку к подсачку, так как крючок довольно непрочно сидел в углу ее пасти, но она вдруг взбодрилась и попыталась еще раз уйти на глубину. У поверхности воды щука сильно тряхнула головой, крючок выскочил, и она сошла. В течение дня мы все же смогли поймать двух щук массой 1,5 и 3,5 кг. Несмотря на досадный сход, это было очень удачное начало.
Именно в начале сезона в водохранилищах Улливарри-Гамбоа, Уррунага и Альбина ловят очень много щуки и форели чаще всего легким спиннингом на вращающуюся блесну со стальным поводком. Для ловли форели не требуется стальной поводок. Даже 5,5-килограммовую форель удается вывести на поводке из мононити.
При ловле щуки можно рассчитывать на особей до 10 кг. В августе 2002 г. на водохранилище Уррунага был пойман даже 19-килограммовый экземпляр. В водохранилищах форель встречается у поверхности воды, где много уклейки. Щука, напротив, подстерегает окуней, усачей и раков у самого дна. Весна и осень – самое удачное время для ловли хищной рыбы в водохранилищах.

Лишь немногие рыболовы планируют в Испании охоту за лососем. Тем больше будет их удивление, когда они узнают, что ежегодно здесь ловят более тысячи лососей. Большинство этих рыб происходит из естественной дикой популяции. Многие реки вдоль северного берега Испании являются вотчиной короля рыб. Начиная с марта можно видеть, как первые лососи (некоторые почти в 10 кг) поднимаются в реки. Однако там вы встретите больше рыболовов, чем лососей. С конца мая все больше лососей начинают подниматься по рекам.
В реку Бидазоа с некоторого времени стали выпускать до 70 тыс. мальков, которых выводят из икры поднимающихся туда лососей. Успех этих мероприятий ощутим, так как каждый год уловы становятся все лучше.

Много рыбы в мае

Весной к поднимающимся в реки рыбам присоединяется и кумжа. Она встречается в ранние утренние и вечерние часы по краям омутов. Ночная ловля кумжи в Испании запрещена. Так как большинство рыболовов нацелены на ловлю лосося, то кумжу и тем более алозу они игнорируют. В больших омутах можно увидеть крупные стаи алозы. Средняя масса этой рыбы колеблется от 1 до 1,5 кг. Только что вышедшая из моря алоза – настоящий сгусток энергии. Несколько этих рыб мне удалось в течение прошедших лет поймать с помощью легкого нахлыстового удилища на маленький блестящий стример.
В лососевых реках обитает и ручьевая форель. Дикая ручьевая форель в большинстве кристально чистых рек ошеломляет богатством красок. В реках Уредерра в провин-

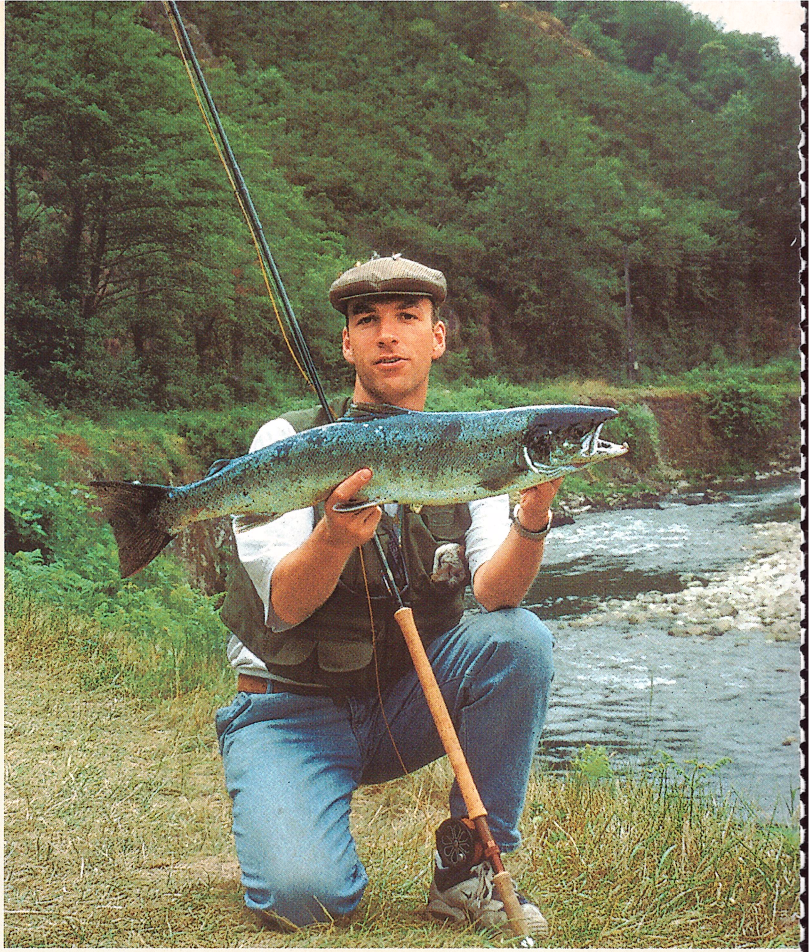

Король испанских рек. Автор Маттиас Якоб с лососем из

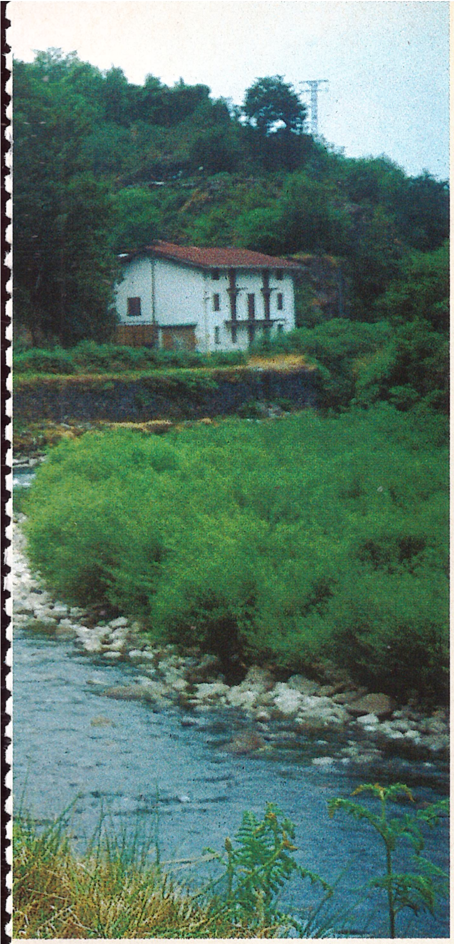

реки Бидазоа.

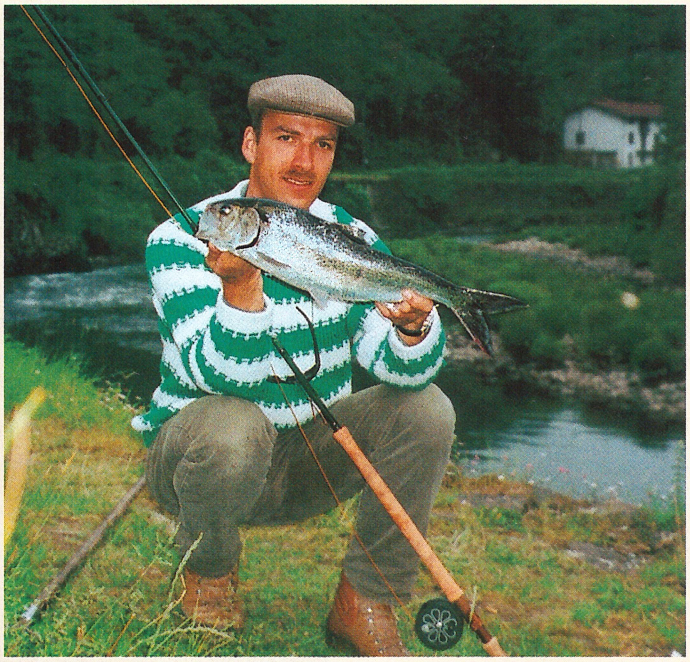

Не стоит недооценивать алозу. Она, правда, едва достигает 1-1,5 кг, однако обладает взрывным темпераментом.

Многие великолепные реки в северной Испании, такие как Нахерилла, радуют сердце нахлыстовика лососем и форелью.

ции Наварра и Нахерилла в Риоха очень много ручьевой форели. В продолжение сезона ее многочисленные стайки можно наблюдать в отдельных ямах. Но кажется, что этих рыб почти невозможно поймать. Даже просто брошенных в воду кузнечиков они только критически рассматривают, но не берут. К сожалению, отпускнику очень трудно получить лицензию на ловлю в реках Уредерра и Нахерилла. Лицензии разыгрываются в лотерею, и претендентов на них среди местных жителей очень много.

Крупные дикари

Проще получить разрешение на ловлю в реке Садорра, в зоне ниже водохранилища Улливарри-Гамбоа. Численность дикой ручьевой форели здесь очень приличная, можно увидеть экземпляры массой более 3 кг и попытаться их поймать. Но необходимо соблюдать принцип coto sin muerte, что означает “поймал – отпусти”. Конечно, можно пробовать ловить и на открытых для свободного доступа участках реки. Там требуется только разрешение данной провинции без дополнительного документа. И на этих участках можно поймать прекрасную форель. Говорят, что в водохранилище Нахерилла в этом году была поймана дикая ручьевая форель длиной 91 см и массой 8,5 кг именно на участке реки со свободным доступом. Однако обычно следует рассчитывать на форель массой примерно от 250 г до 1,5 кг. Если вы непременно хотите поймать в течение отпуска эту рыбу, отправляйтесь на одну из многих рек, в которые запущены ручьевые и радужные форели. Такие реки называются cotos intensivo, то есть густо за-

Ради одной только озерной форели из водохранилища Улливарри-Гамбоа стоит поехать на рыбалку в Испанию. Эта рыба потянула почти на 5 кг.

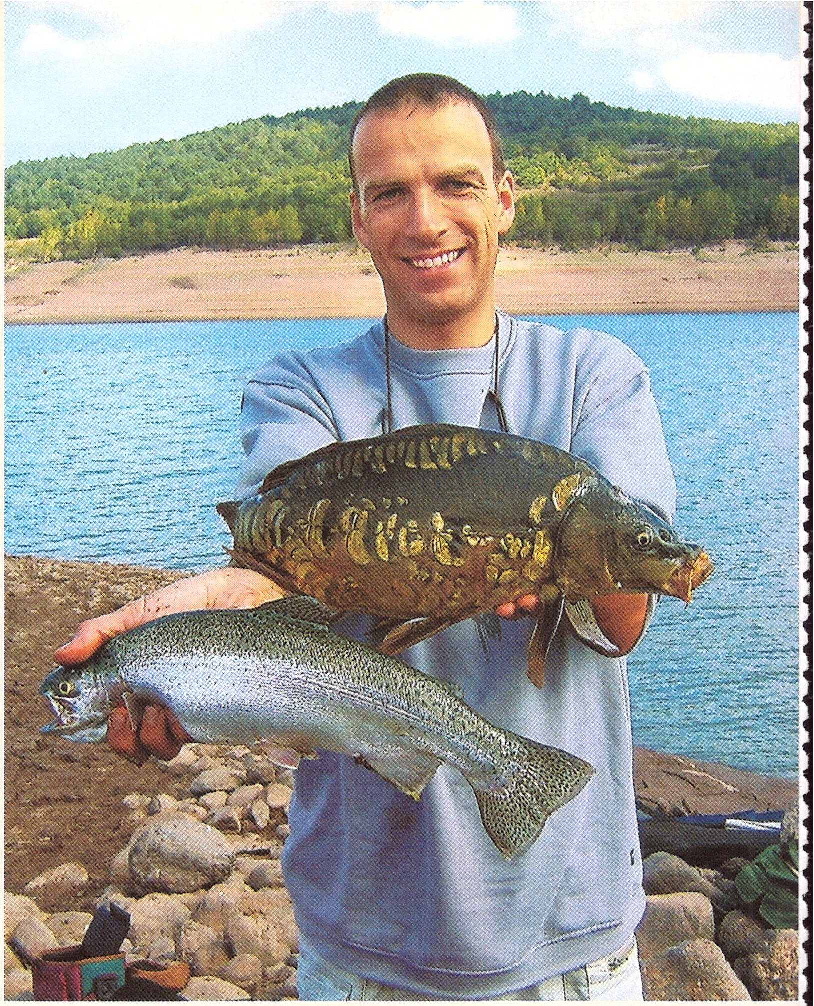

Обычный для Эбро дуэт: радужная форель и карп.

рыбленный водоем. К примеру, неплохие шансы на улов имеются в реке Эга под Эстеллой. Как только форель будет обнаружена, на колеблющуюся блесну или стример можно ловить рыбу одну за другой. Здесь периодически попадаются ручьевые и радужные форели в 2,5 или даже в 5 кг. В некоторые из многочисленных водохранилищ тоже ежегодно выпускают форель. Здесь следует упомянуть только водохранилище Ортигоса, на котором за довольно короткое время ловли можно играючи исчерпать разрешенный лимит улова.

Вдруг появились усачи

То, что в Испании водятся большие усачи, общеизвестно. За ними лучше всего охотиться в июне, когда повышается температура воды. Испанские усачи в водохранилищах идут на нерест к гравийным берегам или поднимаются в реки. Когда видишь сотни усачей, то невольно задаешься вопросом, где они скрывались весь год? В это время усачей можно ловить с помощью относительно легкой снасти на имитацию ручьевого бокоплава. Приманку забрасывают впереди усачей, которые плавают вдоль берега озера, дают ей погрузиться и перемещают маленькими рывками по дну. Поклевка усача похожа на поклевку плотвы. Но почти сразу же после подсечки замечаешь различие. Усач делает дикий бросок по дну к середине озера. Поводок желательно применять не тоньше 0,25 мм, поскольку может попасться усач массой даже до 5 кг. Большинство же из них бывает от 2 до 4 кг. При ловле форели на стример или колеблющуюся блесну довольно часто попадаются и усачи.

Очень много карпов

В Испании особенно много карпа в реке Эбро. На севере Эбро является границей между Страной Басков и провинцией Риоха. Дорога на Эбро проходит через бескрайние виноградники, откуда происходит известное вино Риоха.

Многие рыболовы ловят карпа на комбинированную приманку из кукурузы и червя, которую пода-

Фото: М. Якоб

Где бы они ни скрывались в течение года, в июне солидных усачей можно ловить каждый день.

Велико разнообразие видов рыб на севере Испании и так же велик выбор привлекательных для ловли озер и рек.

Другие правила

Для упомянутых водоемов имеется ряд различных предписаний, о которых нужно осведомляться на месте. Мы называем здесь только несколько наиболее важных из них (которые вскоре вновь могут измениться). Важные общие указания: в Испании длина рыбы измеряется ото рта до середины расправленного хвостового плавника (рисунок).

Реки в Стране Басков
Сезон: с 22 марта по 31 июля, по вторникам и по четвергам рыбная ловля запрещена.

Водохранилища в Стране Басков
Сезон: с 22 марта по 30 сентября.

Река Нахерилла
Сезон: с 30 марта по 15 августа, по вторникам и по пятницам рыбная ловля запрещена.

Водохранилища в Риоха
Сезон: с 30 марта по 28 сентября, ловля на живую и мертвую рыбку запрещена.

Река Бидазоа
Сезон: с 16 марта по 15 июля, по вторникам рыбная ловля запрещена, до 31 мая запрещена ловля на натуральные приманки.

Реки Уредерра и Эга
Сезон: с 16 марта по 31 августа. Использование живца и мертвой рыбки запрещено.

ют на донной или поплавочной оснастке. Можно хорошо ловить и у берега, и на середине реки. Медленное, равномерное течение ниже коряжников магически притягивает карпов и усачей. Здесь преимущественно ловят рыбу в 1-2 кг. Но встречаются карпы, перевалившие за 10-килограммовую отметку. Однако карпов в больших водохранилищах ловят редко, так как там его нелегко найти. Наилучшие возможности создаются осенью на водохранилище Ортигоса. Глубина в нем не превышает 10 м. В это время карпы отъедаются на зиму и часто попадаются на приманку из кукурузы или червей в качестве дополнительного улова при ловле форели. Средняя масса пойманных рыб составляет от 3 до 10 кг. Невероятно, но факт: на нимфу со снастью “хегене” я на этом водохранилище часто вылавливал только карпов и не поймал ни одной форели. То же самое происходило, когда я ловил нахлыстом на маленький стример.

Пугливый черный окунь

Так же как карп, щука, судак и сом, черный окунь вселен в водоемы Испании искусственно. Со временем рыболовы привыкли к нему, и теперь многие в восторге от ловли этой рыбы.

В водохранилищах Страны Басков до недавнего времени водилось очень много крупного черного окуня. Теперь его количество уменьшилось, а оставшиеся рыбы очень пугливы. Между ветвями стоящих в воде деревьев мне уже приходилось видеть черных окуней в 3-4 кг. Рыбки-приманки, колеблющиеся блесны, стримеры и попперы вызывают интерес у черных окуней и склоняют их к поклевке. Тем не менее, если они увидели рыболова, перехитрить их почти невозможно. С высоты Соброн Эбро сбегает рядом естественных водопадов и образует омуты. Я облавливаю такие места с помощью большой мушки из волоса косули, связанной на крючках от № 6 до № 8, которую после обильного смазывания жиром подергиваю на поверхности воды. Сначала два-три рывка, затем пауза в 5-10 секунд. Если рыба не клюнула, снова подергиваю и жду. Хватка черного окуня похожа на всасывание карпом плавающего на воде кусочка хлеба. В чистой воде непосредственно после заброса можно наблюдать, как к приманке поднимаются сразу несколько рыб. Но чаще маленькие черные окуни оказываются проворнее, чем крупные. После того как маленький черный окунь подсечен, все другие плавают рядом с ним. Это идеальный момент для того, чтобы второй рыболов забросил свою приманку рядом с этой стаей. Так и поступают мастера ловли черных окуней, чтобы перехитрить одного из великанов.

Андрей Шишигин

Сырая тяжесть сапога

Фото: автор

Образ человека, облаченного в высокие сапоги, настолько прочно ассоциируется у "гражданского населения" с рыбалкой, что и сами рыболовы почти уверовали в то, что "болотники" – единственно приемлемая обувь, соответствующая условиям любимого времяпрепровождения. Причем как раз эти-то самые условия подчас и не принимаются серьезно в расчет: просто, отправляясь на рыбалку, среднестатистический удильщик или спиннингист еще в теплой прихожей влезает в названную обувку и следует в ней до места назначения. Такого рыболова, хлопающего голенищами небрежно откатанных, на манер мушкетерских сапог, можно повстречать и в пору весенне-осенней распутицы, и в июльскую жару, и даже среди зимы. А между тем забродные сапоги – узкоспециализированная обувь, абсолютно не предназначенная для длительного ношения вне рыбалки в стиле ботфортов Д'Артаньяна. Мало того, сапоги с высокими голенищами – всего лишь один вариант непромокаемой обуви, представленной на современном рынке рыболовной экипировки.

Еще лет 15-20 назад продукция какого-нибудь завода сантехнических изделий, предлагаемая рыболовам в виде резиновых сапог с высокими голенищами, практически не отличалась от такой же обуви, но адресованной охотникам и произведенной фабрикой "Красный богатырь". Причем зачастую одно и то же изделие в магазине "Рыболов-спортсмен" именовалось как "Сапоги резиновые рыболовные", а в магазине "Охотник" носило гордое название "Сапоги охотничьи болотные". Литая или клееная, эта резиновая обувь аспидно-черного цвета с голенищами на тканевой основе (сначала – из хлопка, а потом из синтетических материалов) худо-бедно служила сезон-два и вполне бы устраивала рыболовов, если бы не ее тяжесть – масса каждого сапога в среднем составляла 1500-1800 г в зависимости от размера. Основные достоинства резины – легкость ремонта в полевых условиях и относительная устойчивость к огню – сделали изготовленные из нее сапоги-заколенники весьма популярными, а благодаря геологам и охотникам, забиравшимся куда Макар телят не гонял, чуть ли не национальной обувью народов Сибири и Дальнего Востока. Но именно коренное население этих регионов с незапамятных времен создало узкоспециализированную обувь для рыбной ловли, принципиально отличавшуюся от охотничьей или повседневной. Непромокаемость – главное условие обуви для рыбалки, поэтому ее изготавливали из рыбьей кожи либо из шкуры морских животных: нерпы, лахтака. Сшитая жильными нитками, такая "лапотина" в виде длинных чулок или штанов с носками обрабатывалась жиром, что делало ее мягкой и непромокаемой. Чтобы не протереть или не порвать на острых камнях тонкий материал, на ступни надевали легкое подобие лаптей или поршней, сделанных из бересты, толстой кожи, иногда из стеблей болотных растений. Эти "ползунки" использовались только для ограниченного пребывания и передвижения в воде, поскольку любая мало-мальски сухая ветка или сучок могли порвать рыбью кожу. Для ходьбы по лесу и на таборе использовали более прочную обувь из ровдуги или замши – разумно и практично.

Этот короткий экскурс в историю национального костюма отнюдь не случаен. Во-первых, современная непромокаемая обувь и одежда для рыболовов сконструированы, как вы уже успели заметить, по образу и подо-

бию таких же вещей тех народов, что извечно кормились от рыбной ловли: нынешние вейдерсы или забродный комбинезон – суть кровные братья "спецобуви" эвенков, ульчей или коряков. Во-вторых, хотя эта экипировка сегодня изготовлена из прочных полимерных материалов – ПВХ, синтетического каучука, армированных нейлоновой тканью или трикотажем, – она не предназначена для длительной ходьбы вне воды. И объяснение этому весьма простое – вода, с одной стороны, является смазкой, сильно уменьшающей трение между голенищами (или, извините, штанинами забродного комбинезона или вейдерсов) при ограниченной ходьбе (ловля взабродку, прием рыбы в подсачек на некотором удалении от берега). С другой стороны, вода – среда плотная, и даже "балахонистые" (то есть просторно сидящие на теле) забродные сапоги-штаны довольно сильно обжимаются, тем самым опять же

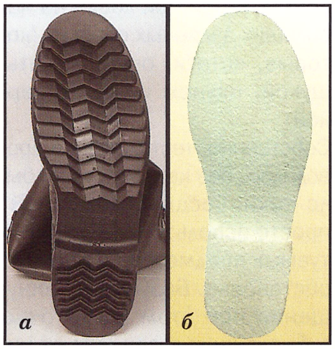

1. Подошвы забродных костюмов или сапог:
а – к неглубокому протектору почти не прилипает глина, и он устойчив на камнях;
б – синтетический войлок не скользит на мокрых камнях, обросших водорослями.

уменьшая возможность истирания материала, особенно по рельефным швам на внутренней стороне бедра и голени. Понимание названных принципов (подчеркну – целевого использования этой, вне сомнений, практичной части экипировки рыболова) избавит вас от пространных пререканий с продавцом в магазине, куда нерадивые любители отдыха на природе возвращают протертые и проколотые ветками "забродники" после многокилометрового марша по таким местам, "где пехота не пройдет и бронепоезд не промчится".

Каждое изделие имеет свое предназначение и универсальным на все случаи жизни быть не может. Что выбрать: вейдерсы с ботинками, "дышащий" полукомбинезон или "заколенники" из неопрена, зависит от условий, в которых вы собираетесь рыбачить. Рассмотрим достоинства и недостатки каждого вида "забродников", начав с "тяжелой артиллерии" – забродного полукомбинезона. Он состоит из коротких, обычно ниже колена, собственно сапог и непромокаемых штанов, герметично склеенных по швам. Для удобства ношения забродные сапоги-штаны имеют лямки с быстродействующими (преимущественно пластиковыми) пряжками, позволяющими регулировать ремни по длине. Сапоги, как правило, сделаны из ПВХ, в некоторых случаях – из синтетического каучука, а в дорогих моделях – из натурального. Прочность на истирание равна у всех этих материалов, но первые два – более мягкие, да и масса их на 5-10 % меньше, чем у резины. Зато натуральный каучук долговечнее и при нормальном использовании и тщательном уходе сможет служить 4-5 лет, а то и больше. Подошва сапог может быть рифленой (1,а), что хорошо при ловле взабродку на водоемах с крупнокаменистым дном. На илистом и глинистом дне глубокое рифление забивается, и налипший грунт затрудняет передвижение. Для ловли на реках с валунами, обросшими мхом, нитчатой водорослью и скользкими, как мыло, лучше подойдут подошвы из синтетического войлока (1,б) – они не скользят и имеют большую площадь опоры. Очень хороши подошвы из войлока со стальными шипами, но их ставят по преимуществу на ботинках для вейдерсов.

Верх "забродников" может быть непроницаемым – из армированного тканью ПВХ, неопрена с двухсторонним покрытием из нейлонового трикотажа и "ды-

шащим" – из специальной ткани типа Gortex, пропускающей испарения и конденсат наружу, но не пропускающей воду извне. Такие материалы, как Gortex и ПВХ, очень легкие, но требуют серьезной термоизолирующей одежды, поскольку даже в воде с температурой 16-18°С стоять по пояс холодно и вредно для здоровья. К тому же на "недышащей" внутренней поверхности из-за разницы температуры интенсивно образуется конденсат и, стекая в сапоги, создает полную иллюзию, что вы получили "пробоину в борту". Неопрен весит в два-два с половиной раза больше, чем предыдущие материалы, но идеально изолирует от холода. При толщине неопрена в 4 мм можно вполне комфортно стоять в воде при температуре 14-16°С без какой-либо дополнительной толстой одежды, просто в брюках и свитере. Хотя, справедливости ради, замечу, что после путешествия по заливу одного водохранилища в течение 2,5 часов вся поверхность моей одежды была такой влажной, как будто я простоял не меньше получаса под мелким дождем. Так что настоятельно рекомендую через 1-1,5 часа выходить из воды, какой бы забродный костюм вы ни использовали, и снимать его, выворачивая наружу хотя бы до половины бедра, для просушки.

Неопреновый костюм обладает положительной плавучестью, и человек, упавший в нем в воду, остается на поверхности и довольно спокойно может без посторонней помощи выбраться из аварийной ситуации. Самое неприятное ощущение, когда струйки холодной воды, уже объявшей верхнюю часть тела (что, кстати, само по себе может вызвать почти шоковое состояние), проникают внутрь костюма. Если забродный костюм плотно облегает тело, то количество воды, попавшей внутрь, невелико, и при активных движениях она быстро нагревается, создавая эффект мокрого костюма подводников. Но если костюм великоват, то попавшая внутрь вода едва ли нагреется от тепла тела, и тогда возможно переохлаждение организма, а вдобавок положительная плавучесть практически сводится на нет. Поэтому советую как костюм из неопрена, так и из других материалов плотно подпоясать широким ремнем, после того как зайдете в воду, скажем, чуть ниже пояса.

Среди рыболовов провинции и в глубинке очень популярны армейские костюмы химзащиты (2), которые сделаны из прорезиненной ткани ("газгольдерной"). Такие "ползунки" имеют массу 1650-1800 г, что, казалось бы, и не так много, но без ватных штанов едва ли в них можно простоять в воде более четверти часа, не рискуя заработать радикулит или что-нибудь посерьезней. Так что суммарно "ватники" + ОЗК на 0,5-0,8 кг тяжелее, чем неопреновый костюм такого же размера.

2. Прорезиненная ткань надежно изолирует от воды, но надевать такой костюм приходится прямо на сапоги.

Основное предназначение высокого (до груди) костюма – ловля взабродку с небольшими по расстоянию передвижениями по воде, не захламленной корягами, ветками. Так же, как и вейдерсы, этот симбиоз одежды-обуви популярен у спиннингистов и нахлыстовиков. Совершенно необязательно залезать в таком костюме по грудь в воду. Как правило, максимально разумная глубина забродки – чуть ниже пояса. На быстро текущих реках это – предел, поскольку при более глубоком погружении резко возрастает напор воды, что чревато всеми, извините за каламбур, вытекающими последствиями.

Для передвижения по мокрой высокой траве с редкими забреданиями в неглубокую воду отлично подойдут сапоги с высокими, до паха, голенищами. Собственно, сапог "болотников" не сильно отличается от такой же части уже рассмотренного забродного костюма, но, поскольку ходят в них гораздо чаще и длительнее, к форме и высоте подъема колодки применимы те же требования, что и к обычной обуви: не наминать стопу, быть достаточно просторной, чтобы можно было поддеть теплые (толстые) носки. Голенища сапог, как и у забродного костюма, могут быть изготовлены из разных по прочности (и массе соответственно) материалов.

Для однодневной летней рыбалки на озере или водохранилище, не предполагающей длительные пешие переходы, оптимальными будут голенища из армированного ПВХ: приехал на водоем в кроссовках или башмаках, вытащил из рюкзака или багажника авто легкие сапоги, переобул – и лови. При активном, но не длительном перемещении на водоеме для спиннингистов и отчасти нахлыстовиков, а также при ловле поплавочной удочкой очень хороши, особенно в прохладную погоду, голенища из неопрена. Этот материал, кроме уже названных достоинств, еще весьма эластичен и не стесняет движений при ходьбе. Для "экспедиционного" варианта рыбалки в отдаленных районах с использованием байдарок или других судов, на которых часто приходится проходить по каменистым мелким перекатам и продираться сквозь завалы из деревьев, имеет смысл отдать предпочтение традиционным резиновым охотничьим сапогам. Они хоть и тяжеловаты, но, поскольку основная часть пути все же преодолевается на лодке, некий излишек массы необременителен. К тому же прочность на прокалывание и прорезание острыми камнями у резины несколько выше.

В теплую летнюю пору, переходя реку вброд, вполне можно обойтись без сапог. Именно для таких случаев очень практично надевать на голые ноги неопреновые носки (хотя по длине их скорее можно назвать гольфами), которые плотно облегают стопу, а поверх – обычные кеды или сандалии-плетенки. Ноги и не переохлаждаются, и не страдают от порезов на ракушечнике или острой как бритва осоке. Такая "обувка" легка, занимает мало места и незаменима где-нибудь в низовьях Волги при ловле на небольших заливных озерках (которые, кстати, очень богаты щукой, окунем и красноперкой).

Собственно, тестирование проводилось без каких бы то ни было технических ухищрений, просто использованием испытуемых предметов в "боевой" обстановке. Безусловно, ощущения при этом достаточно субъективны и зависят от индивидуальных особенностей каждого человека, но за основу их принять можно. Объективные показатели: толщина и вид материала изделий, способ заделки швов и их прочность на водопроницаемость и разрыв. Все забродные комбинезоны проверялись жестко, но просто. Они подвешивались за лямки к профильной балке так, чтобы подошвы сапог не доставали до дна ванны из "нержавейки" на 8-10 см. После этого внутрь "забродников" заливалась вода с температурой 18°С до уровня на 10 см ниже верхней кромки переда. Объем воды составлял от 65 до 97 л, при этом разрушения швов, разрывов материала или пряжек не отмечено.

Сапоги забродные Nyl Spinning Фирма AIGLE, сделано во Франции

Масса: 3250 г
Материал: резина (натуральный каучук)
Цена: 5950 р.

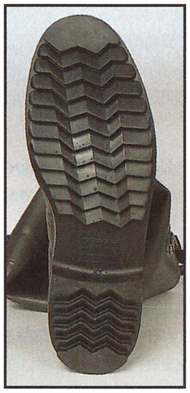

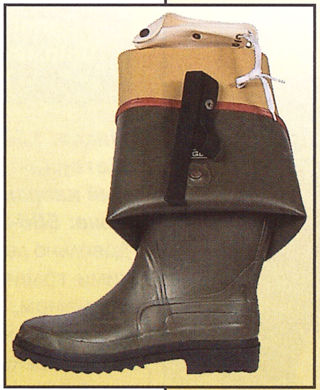

Наиболее традиционная модель, пригодная для длительных пеших переходов. Имеет внутренние регулируемые манжеты на кнопке, охватывающие голень ниже колена. Это простое устройство препятствует спаданию сапога с ноги, когда приходится преодолевать топкие, вязкие места (болота, мягкий ил) глубиной по колено и выше. На подошвы этих сапог почти не налипает глина, в то же время протектор хорошо “цепляется” за каменистый грунт. Сами подошвы довольно жесткие, хорошо фиксируют стопу и передвигаться в этих сапогах весьма комфортно. Голенища можно пристегнуть к поясу или кольцам рыболовного жилета резиновой тесьмой, регулируемой по длине и надежно укрепленной на голенище. Армирующий материал – нейлон, что позволяет легко обуваться с любыми носками. Вся внешняя поверхность сапог гладкая, и ее легко отмыть от грязи.

Практичная, хотя и несколько тяжеловатая, обувь для дальних рыболовных путешествий, сопряженных с ходьбой по лесу и каменистым грунтам.

Сапоги забродные

Масса: 1200 г х 2
Материал: резина (синтетический каучук), ПВХ, армированный нейлоном
Цена: 613 р.

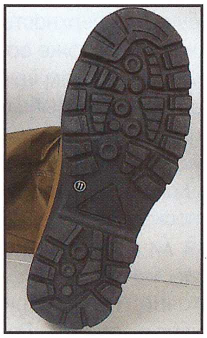

Классическая рыболовная обувь, произведенная в Китае. Короткие, ниже колена, резиновые сапожки надежно склеены с легкими голенищами из нейлоновой ткани, покрытой внутри ПВХ. Протектор подошвы хорошо держит на любых грунтах и не забивается глиной. Ремешки для крепления голенищ к поясу из широкой нейлоновой тесьмы надежно пришиты и имеют быстродействующие клипсы-пряжки для регулировки длины ремней. Полотнища голенищ прострочены бельевым (двойным) швом с последующей сваркой-склейкой полосой из ПВХ, что обеспечивает прочность и полную водонепроницаемость. Эти сапоги – самые легкие из всех испытуемых моделей. Предназначены для рыбалки в теплое время года с короткими перемещениями по берегу и забродки в воду, не захламленную ветками или корягами. Случайный прокол на легком голенище легко заклеить изнутри, наложив заплатку из тонкой капроновой ткани на клее “Спрут” или ему подобном (например, для склеивания ПВХ-труб).

Полукомбинезон забродный Фирма Snowbee, Корея

Масса: 3200 г
Материал: ПВХ + неопрен
Цена: 2280 р.

Короткие сапоги из ПВХ на неопреновой подкладке с верхом целиком из неопрена CR толщиной 4 мм. Высокий верх с широкими, не сползающими с плеч лямками на резиновой тесьме можно при необходимости отвернуть и, аккуратно скатав, закрепить теми же лямками с пластиковыми клипсами, которые нельзя перепутать. Спереди, в области колен, костюм покрыт усилением из ПВХ, что позволяет преодолевать вброд пороги на реке, опираясь на колено и не опасаясь повредить неопрен.

Нагрудный нашивной карман с боковыми клапанами надежен – даже резко нагнувшись, из него невозможно обронить коробочку с приманками или складной нож.

Оптимальная модель для рыбалки взабродку при холодной погоде даже с отрицательными температурами воздуха. Мягкость и эластичность неопрена в сочетании с рациональным кроем не стесняют движений и позволяют очень комфортно передвигаться в воде. Однако после каждой рыбалки костюм необходимо тщательно просушивать как снаружи, так и изнутри, выворачивая до сапог наизнанку. В комплект входит ремнабор из специального клея и небольших кусочков неопрена.

Сапоги забродные Фирма "РоксПласт", Россия

Масса: 1500 г х 2
Материал: ПВХ, армированный капроновым трикотажем
Цена: 586-620 р.

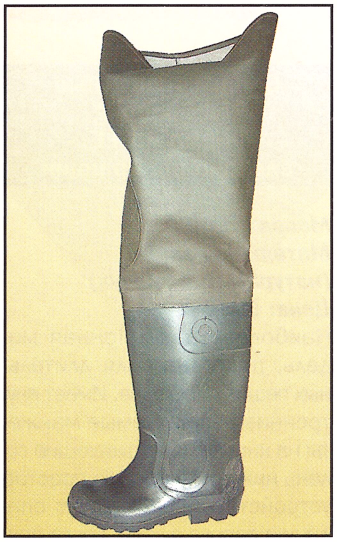

Довольно легкие сапоги с широкими голенищами и высоким подъемом, позволяющим надевать на ногу очень толстые носки и некоторые модели вкладышей из войлока. Носки сапог чуть задраны вверх, что несколько облегчает ходьбу. Подошва этой модели "РоксПласт" очень мягкая, и длительное движение по каменистым грунтам может намять стопу. Протектор подошвы хорошо держит на скользкой дороге, но быстро забивается глиной, отчистить которую не так-то просто. Фактурная, в "рубчик", поверхность носка и задника сапог тоже собирает грязь, и, перед тем как садиться в машину после рыбалки, эту обувь приходится тщательно мыть. Усиление материалом голенища на колене не совсем оправданно, поскольку стоять на коленях едва ли придется на рыбалке, а сам материал голенища достаточно прочен при аккуратном использовании. Ремешки для крепления сапог к поясному ремню сделаны из полоски того же материала, что и голенища, и просто пристрочены к ним. Это место довольно слабое и часто рвется, не выдерживая нагрузки.

Недорогая и доступная обувь для рыбалки, не предполагающая марафонских переходов по лесу и заздравных посиделок у костра (ПВХ – термопласт, и огонь ему – враг № 1).

Сапоги-штаны Фирма Snowbee, Корея. Сделано в Китае

Масса: 2300 г
Материал: ПВХ, армированный нейлоном
Цена: 1455 р.

Этот забродный костюм рационального кроя имеет верх из нейлоновой ткани, покрытой изнутри ПВХ, и короткие, сваренные с верхом сапоги из того же термопласта. На груди костюм стягивается шнуром, а на поясе – чрезвычайно полезным широким нейлоновым ремнем с регулируемой пряжкой-клипсой, такой же, как и на лямках. Все швы очень прочные, дополнительно усилены изнутри термоспособом лентой ПВХ. Спереди, в области колен, сделано усиление приваренным вторым слоем материала, хотя оно показалось нам излишним: от проколов это не спасает, а сам по себе материал достаточно износостойкий и протереть его, разгуливая по воде, едва ли возможно.

Практичный и легкий "забродник" для рыбалки, не сопряженной с длительными переходами вне воды. Поскольку этот костюм "не дышащий", его предпочтительно использовать в теплое время при небольшой разнице температур вода-воздух и желательно недлительно. Иначе скапливающийся конденсат может вызвать ощущение дискомфорта.

Носки неопреновые Sock Liners Фирма MVP, Англия

Масса: 137 г
Материал: неопрен толщиной 3 мм с двусторонним покрытием из нейлонового трикотажа
Цена: 545 р.

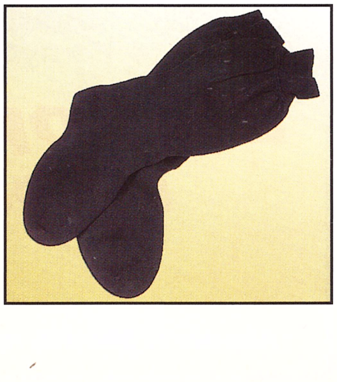

Достаточно высокие, выше середины голени, эти носки скорее следовало бы назвать гольфами. В сочетании с кедами или закрытыми сандалиями с прочной подошвой такие носки-гольфы могут составить очень практичную пару для рыболова-пешехода, предпочитающего ловить на мелких речках и озерах с заросшими осокой топкими берегами. В июле-августе при теплой погоде разгуливать по мелкой воде, не изрезав ноги о ракушки и острые камни, очень комфортно.

Упакованная в полиэтиленовый пакет, такая неопреновая "обувь" с парой кедов легка и свободно помещается в кармане рюкзака или заднем кармане рыболовного жилета.

Сапоги забродные Фирма Snowbee, Корея. Сделано в Китае.

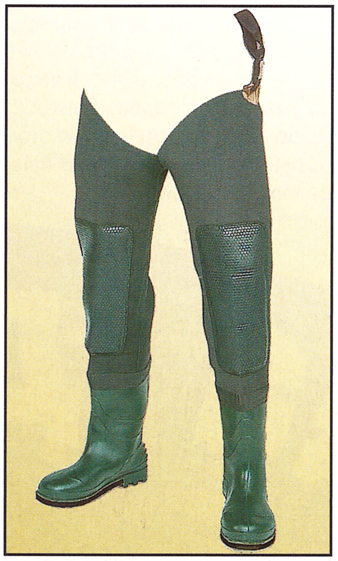

Масса: ***1250 г х 2***
Материал: ***ПВХ + неопрен CR толщиной 4 мм***
Цена: ***1730 р.***

"Укороченный вариант" забродного костюма известной фирмы. Голенище отличается очень удачным кроем верха и хорошо облегает ногу. При этом движения благодаря легкости и эластичности неопрена не стеснены. Ремешки для крепления голенищ на поясном ремне рациональны и очень надежно соединены с неопреном, во всей конструкции нет ничего лишнего.

Очень практичная обувь не только для рыболовов, но и для байдарочников, и охотников. Даже при ходьбе по лесу ветки практически не прокалывают неопрен, они лишь незначительно повреждают нейлоновый трикотаж, что не приводит к протечке. Усиление из ПВХ на коленях вполне уместно, поскольку при движении по кустам оно действительно способно противостоять проколам. К тому же плотное прилегание к ноге сводит к минимуму возможность зацепиться за сучок или острые камни. В холодную погоду, даже при отрицательных температурах, неопрен не "дубеет" и отлично сохраняет тепло.

Сапоги-штаны Фирма Snowbee, Корея

Масса: ***2750 г***
Материал: ***ПВХ + мембранная ткань Vapour-Tec®***
Цена: ***5190 р.***

Супермодель из "дышащего" материала с надежной заделкой всех швов и короткими сапогами из ПВХ. Протектор подошв не скользит на гладких камнях и легко очищается от грязи. Костюм хорошо скроен и имеет широкие лямки на резиновой тесьме с оригинальными пряжками-клипсами для их регулировки и вздержку на резиновой тесьме по верху. В области колен спереди материал усилен вторым слоем ткани с герметичными швами. Спереди, на груди, есть объемный карман, куда можно положить коробочку с мушками, блеснами или какой-либо другой необходимой рыболовной мелочью, а полукольца на лямках позволяют подвесить подсачек и кукан для рыбы.

Идеальная экипировка для ловли взабродку при любой температуре воздуха. Поскольку уникальный материал пропускает наружу испарения тела, в таком костюме комфортно даже летом. Просторный покрой допускает возможность дополнительно утеплиться в холодную погоду.

Что там на дне?

На поведение рыбы влияет совокупность многих факторов. Они воздействуют не только прямо, но и косвенно. В частности, большое влияние на поведение рыб оказывает структура дна, и, зная ее, можно установить распределение рыб в водоеме. Одни виды испытывают пристрастие к каменистым грунтам, другие – к жидким илам; есть рыбы, предпочитающие чистый плотный песок, гравий и гальку, а некоторым нравятся заиленные пески и песчаные илы. Вот почему знание характера грунта на дне водоема имеет большое значение для выбора места ловли рыб определенных видов. Недаром описание характера грунта всегда идет одним из первых пунктов в "экологическом паспорте водоема", которые составляют гидробиологи совместно с ихтиологами. А между тем многие рыболовы пренебрегают этим важным фактом, в лучшем случае присматриваясь на водоеме к очертаниям берегов или характеру растительности.

Фото: архив РсН (2)

Екатерина Николаева

Надо заметить, что рыбы и птицы меньше, чем какие-либо другие группы позвоночных животных, связаны с твердым субстратом как опорой. Рыбы многих видов никогда за всю свою жизнь не соприкасаются с дном, но значительная, пожалуй, большая часть рыб находится в той или иной связи с грунтом водоема. Наиболее часто взаимосвязь между грунтом и рыбой не непосредственная, а осуществляется через кормовые объекты, которые обитают на дне на каком-то типе субстрата. Например, проход леща в Аральском море в определенное время года к серым илистым грунтам целиком объясняется высокой биомассой здесь бентоса, который служит пищей для этой рыбы. Но в ряде случаев имеет место и непосредственное пристрастие рыбы к определенному типу субстрата. Аквариумисты это хорошо знают и для содержания рыб некоторых видов всегда используют только подходящие для них грунты на дне аквариума.

Например, закапывающиеся рыбы всегда располагаются там, где имеется мягкий грунт; рыбы, предпочитающие каменистые грунты, часто обладают присоской для прикрепления к донным предметам и т.п. У многих рыб выработался ряд довольно сложных приспособлений для ползания по грунту. Некоторые рыбы, вынужденные иногда передвигаться по суше, также имеют ряд особенностей в строении конечностей и хвоста, которые приспособлены к движению по твердому субстрату. Наконец, окраска рыб в значительной степени определяется цветом и рисунком того грунта, на котором

рыба находится. Не только взрослая рыба, но и донная икра, и личинки находятся в весьма тесной связи с грунтом водоема, на который откладывается икра или у которого держатся личинки.

Рыб, проводящих значительную часть своей жизни зарывшись в грунт, сравнительно немного. Среди круглоротых

большую часть времени проводят в грунте личинки миног – пескоройки, которые могут по несколько дней не подниматься на поверхность. Много времени проводит в грунте и среднеевропейская щиповка. Она так же, как и пескоройка, может даже питаться, закопавшись в грунт. Но рыбы большинства видов закапываются в грунт только во время опасности или в период пересыхания водоема.

Почти все эти рыбы имеют змееобразно вытянутое тело и ряд других приспособлений, связанных с закапыванием. Становясь под углом к поверхности грунта головой вниз, рыба как бы ввинчивается в него.

Другая группа закапывающихся рыб имеет плоское тело, как, например, камбалы и скаты. Эти рыбы обычно не зарываются столь глубоко. У них процесс закапывания происходит несколько иным способом: рыбы как бы накидывают на себя грунт и обычно целиком не зарываются, выставляя наружу голову и часть тела.

Из пресноводных рыб умеренных широт можно назвать вьюна, зарывающегося в грунт во время пересыхания водоемов.

В качестве примеров зарывающихся морских рыб можно привести песчанку, которая, как и щиповка, зарывается в случае опасности. Некоторые бычки от страха прячутся в неглубокие выкопанные ими норки. Камбалы и скаты закапываются в грунт, главным образом, чтобы быть менее заметными. Зарываются в илистый или песчаный грунт рыбы-мичманы, а вот звездочет охотится таким образом: он лежит на дне, полузакопавшись в грунт, и ждет, когда мелкая рыбешка подплывет близко, после чего следует разряд и оглушенная добыча падает прямо в пасть этого опасного ската.

Многие рыбы, хотя сами и не закапываются, могут относительно глубоко проникать в грунт в поисках пищи. Перекапывают грунт в большей или меньшей степени почти все бентосоядные рыбы, например, лещ, плотва, густера. Раскапывание ими грунта производится обычно струей воды, выпускаемой из ротового отверстия и относящей в сторону

мелкие иловые частицы. Непосредственно роющие движения у бентосоядных рыб наблюдаются реже.

Очень часто перекапывание грунта у рыб связано с постройкой гнезда. Так, например, гнезда в виде ямки, куда откладывается икра, строят сом, судак. Лососевые для защиты от врагов закапывают икру в грунт, где она проходит свое развитие. Развивающаяся в грунте икра обладает целым рядом специфических приспособлений и вне грунта развивается хуже. Примером морских рыб, закапывающих икру, является атерина. У рыб, зарывающих икру в грунт, инкубационный период обычно весьма длителен – от 10 до 100 и более дней. У многих рыб оболочка икринки, попадая в воду, становится клейкой, благодаря чему икринка прикрепляется к субстрату.

Рыбы, держащиеся на твердом грунте, особенно в прибрежной зоне или на быстром течении, очень часто имеют различные органы прикрепления к субстрату в виде присоски, образованной путем видоизменения нижней губы, грудных или брюшных плавников, или в виде шипов и зацепок.

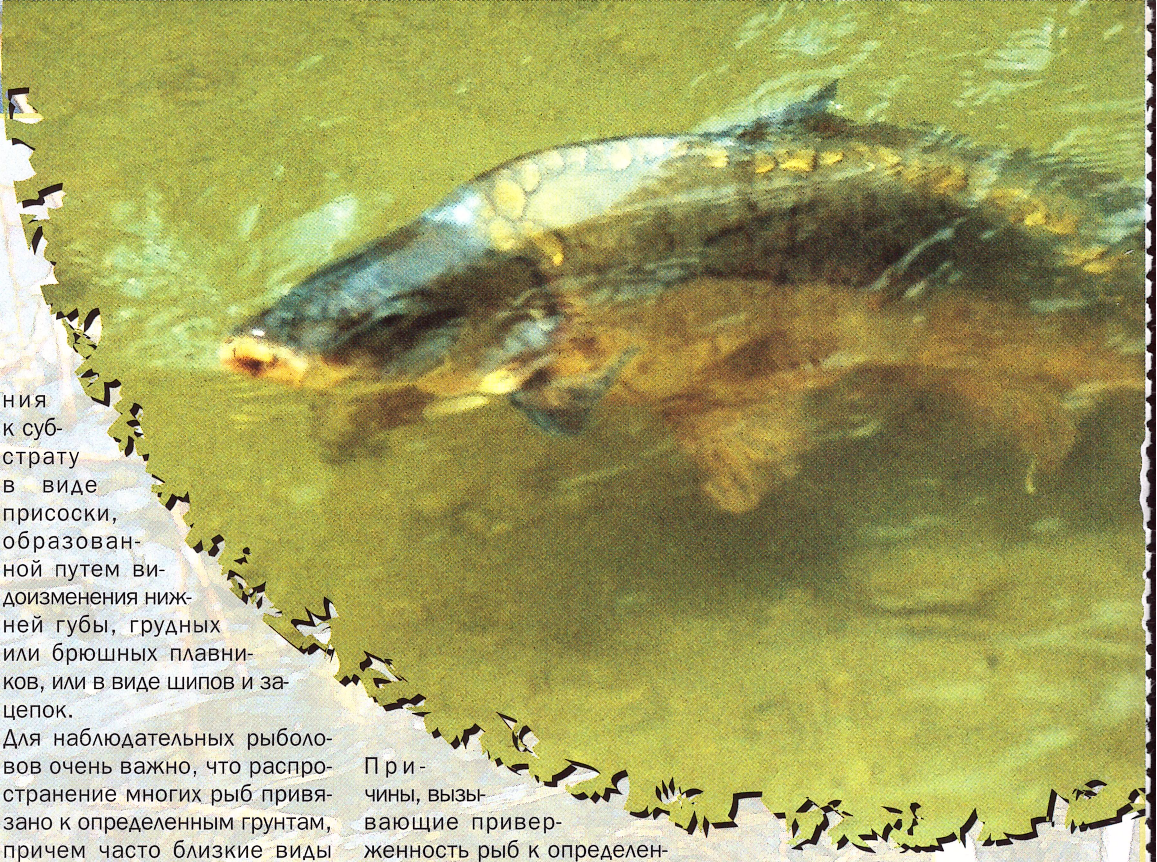

Для наблюдательных рыболовов очень важно, что распространение многих рыб привязано к определенным грунтам, причем часто близкие виды одного и того же рода встречаются на разных грунтах. Например, одни бычки любят каменисто-галечное дно, а другие – песчаное и илисто-песчаное.

Причины, вызывающие приверженность рыб к определенному типу грунта, могут быть весьма разнообразными. Это – либо непосредственное приспособление тела рыбы к данному типу грунта (мягкий грунт – закапывающиеся рыбы, твердый – прикрепляющиеся и т.д.), либо, поскольку характер грунта связан в целом с режимом водоема, имеет место связь

рыбы с общим гидрологическим режимом.

И, наконец, третья форма связи между распространением рыбы и грунтом – это связь через пищевые объекты, обитающие в грунте на дне водоема. По-научному, пища для рыб, живущая на дне, называется бентос (от греч. benthos – глубина), то есть совокупность организмов, обитающих на грунте дна водоемов и в нем.

Морской бентос служит пищей многим рыбам и другим водным животным, а также используется человеком (например, водоросли, устрицы, крабы, некоторые придонные рыбы). Так что любители морепродуктов смело могут относить себя к бентофагам.

Среди рыб, распространенных в наших водоемах, илы, пески, затопленные луговые и черноземные почвы предпочитают чебак, щука, окунь и многие другие. А окунь любит еще дно, на котором есть укрытия, например, коряжник, в который он всегда стремится уйти. Поэтому при ловле в коряжниках об этом никогда не следует забывать. В проточных водоемах окуни держатся всегда стаями на твердом песчаном дне, хотя не избегают и слегка заиленного грунта, где питаются в основном мелким мотылем. Лососи предпочитают чистые водоемы с каменистым и мелкокаменистым дном, в них характер грунта в первую очередь определяется скоростью течения реки.

Примером хорошей приспосабливаемости рыб к "прозе жизни" служит елец. Это типичная пресноводная рыба, предпочитающая чистые реки с каменистым или песчаным дном, но когда таковых не наблюдается, елец прекрасно живет в реках с медленным течением и илистым грунтом. Но нерестится он на песчаных грунтах. Кстати, очень многие рыбы во время нереста перемещаются к тем типам грунтов, которые подходят для оптимального развития их икры. Например, белоглазка откладывает икру на течении рек на открытые (подмытые водой) корни водных растений, на каменистые и песчано-глинистые грунты дна.

Некоторые исключительно донные рыбы приспособились к ползанию по грунту. У них эволюционно произошли весьма значительные изменения в строении конечностей. К примеру, у многоперов, некоторых лабиринтовых рыб, тригды, прыгунов, ногоперов и некоторых других рыб грудной плавник приобретает мясистое мышечное основание. Опираясь на него, эти рыбы ловко перемещаются по дну в поисках пищи и спасаясь от хищников. Такие "ползательные" грудные плавники, напоминающие скорее конечности сухопутных животных, сильно отличаются от классических рыбьих грудных плавников.

Сейчас на помощь рыболовам (как любителям, так и профессионалам) пришли эхолоты, которые могут определять не только рельеф дна, но и качество грунта, хоть и не очень точно. Опираясь на эти данные, рыбакам легче понять, какая именно рыба может находиться под водой в данном месте.

Лучшее для рыбалки из Италии

На юге Италии, в городе Болонье, находятся научно-исследовательская и производственная базы компании. Воплощая идеи и разработки конструкторов с учетом рекомендаций ведущих спортсменов, компания производит товары высокого класса по доступным ценам. Это серии карповых, спиннинговых, нахлыстовых, матчевых, фидерных, троллинговых и поплавочных удилищ, а также полный спектр оснасток. В ассортименте фирмы найдут себе подходящую снасть и профессионал, и рядовой рыболов-любитель. Эксперты-технологи компании отбирают для производства самое высококачественное сырье и комплектующие. Высокотехнологичное оборудование в совокупности с совершенной технологией и постоянным контролем качества позволяет добиваться выдающихся успехов в производстве рыболовных снастей. Вся продукция соответствует самым строгим стандартам качества и имеет международный сертификат соответствия ISO-9001.

По мнению экспертов международной выставки EFTTEX, компания LINEAEFFE является одной из самых динамично развивающихся компаний в Европе.

DE LUXE MAMBA – лидер продаж на европейском рынке в 2003 г. Карбон высокой модульности IM-7 с хромированным покрытием, защищающим бланк от внешних повреждений, повышает общую чувствительность снасти. Максимально увеличенный внутренний диаметр колец со вставками из **хром-молибдена** позволяет увеличить дальность заброса до 30% по сравнению с классическими спиннингами. Новая концепция бандажа колец позволяет не нагружать дополнительно бланк в местах их крепления и максимально использовать его свойства при вываживании трофейных экземпляров. Это дало возможность создать изящное удилище умеренно-быстрого строя с отличным балансом и малой массой.

DE LUXE SNAKE – новинка европейского рынка 2004 г. Основываясь на опыте создания DE LUXE MAMBA, инженеры компании LINEAEFFE разработали новую серию DE LUXE SNAKE. Это удилище отличается полупараболическим строем и повышенной чувствительностью бланка, сохранив при этом все достоинства своего предшественника. Диапазон тестов и длин этой серии дополняет линейку спиннингов DE LUXE MAMBA.

DE LUXE BAVARIA – новинка европейского рынка 2004 г. для любителей экстремальной рыбалки. Инженерами отдела испытаний надежности была разработана и запатентована уникальная технология соединения 24-х прядей высокомодульного карбонового волокна с кевларом методом перекрестного сращивания с использованием минимального количества связующего. На свет появилось "звонкое" и "неубиваемое" удилище параболического строя с отличными бросковыми показателями и огромным запасом прочности при вываживании.

DE LUXE SNAKE и DE LUXE BAVARIA оснащены новыми облегченными кольцами SiC и балансировочным металлическим грибком с каучуковым демпфером.

Длина, м / Тест, г	1,95	2,00	2,10	2,20	2,40	2,55	2,70	2,90	3,00
0–10	MAMBA		MAMBA		MAMBA		MAMBA		MAMBA
5–20	MAMBA	SNAKE	MAMBA	SNAKE	MAMBA	SNAKE	MAMBA	SNAKE	MAMBA
5–25			BAVARIA		BAVARIA				
10–30	MAMBA	SNAKE	MAMBA	SNAKE	MAMBA	SNAKE	MAMBA	SNAKE	MAMBA
10–40							BAVARIA		BAVARIA
20–50		SNAKE	MAMBA	SNAKE	MAMBA	SNAKE	MAMBA	SNAKE	MAMBA
30–60							BAVARIA		BAVARIA
40–80							BAVARIA		BAVARIA

Все представленные спиннинговые удилища оснащены износоустойчивыми кольцами, позволяющими использовать любые виды лесок и "плетенок". Пробковая рукоятка и эргономичный "теплый" катушкодержатель, исключающий самопроизвольное раскручивание в процессе ловли, обеспечивают комфортную рыбалку в любых условиях.
Каждое из представленных удилищ, без сомнения, займет достойное место в арсенале как любителя, так и профессионала.

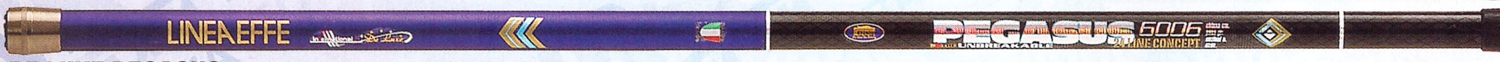

DE LUXE PEGASUS – обновленная серия "неубиваемых" телескопических удилищ, изготовленных из высокомодульного карбона по технологии 24 Line Concept. Эта современная технология заключается в одновременном крестообразном переплетении 24-х прядей высококачественного карбонового волокна при минимальном количестве связующего. Прочностные характеристики и надежность удилищ, изготовленных таким способом, по достоинству оценили многие итальянские спортсмены. Превосходные по дизайну, удилища этой серии обладают умеренно-быстрым строем, малой массой и оснащены универсальным катушкодержателем. Облегченные кольца **SiC** на высоких лапках подчеркивают принадлежность этой серии к классу болонских удилищ. Увеличенное число пропускных колец позволяет равномерно распределять нагрузки при вываживании, что существенно снижает число нежелательных сходов.

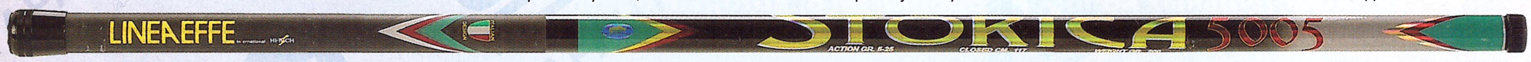

HI-TECH STORICA – эксклюзивная серия телескопических карбоновых удилищ, изготовленная с учетом пожеланий и рекомендаций ведущих итальянских поплавочников. Эти удилища отличают превосходная сбалансированность и малая масса. Параболический строй в сочетании с мягким хлыстом дает возможность работать с достаточно тонкими оснастками. Хромированное покрытие комлевой части подчеркивает великолепный дизайн. Серия выполнена в двух вариантах – с кольцами и без них.
Оснащенные удилища имеют удобный катушкодержатель и кольца со вставками **SiC** на удлиненных лапках. Верхнее колено дополнено двумя разгрузочными кольцами, обеспечивающими равномерное распределение нагрузки в верхней части бланка, что наряду с общей упругостью удилища позволяет бороться с крупной рыбой. Большой запас прочности и удивительная чувствительность делают эти удилища универсальными для большинства условий ловли.

DE LUXE UNICA – профессиональная серия телескопических удилищ 2004 г., выполненных из высокомодульного карбона марки Т-30, для ловли с глухой оснасткой. Отличительной чертой этой серии является полупароболический строй и малый вес. Прочностные характеристики соответствуют самым высоким стандартам. Идеальное удилище для ходовой ловли. Специальное антискользящее покрытие, нанесенное на комель удилища, придает дополнительный комфорт при ловле в ненастную погоду. Это изящное высококлассное удилище станет для вас незаменимым помощником.

Модель	Длина, м	Масса, г	Тест, г	Кольца
DE LUXE UNICA	5 / 6 / 7 / 8	130 / 200 / 275 / 390	5–20	б/к
HI-TECH STORICA	4 / 5 / 6 / 7	140 / 311 / 438 / 530	5–25	б/к
HI-TECH STORICA	4 / 5 / 6	176 / 345 / 476	5–25	SiC
DE LUXE PEGASUS	4 / 5 / 6 / 7 / 8	150 / 240 / 350 / 450 / 640	5–30	б/к
DE LUXE PEGASUS	4 / 5 / 6	170 / 260 / 370	5–30	SiC
DE LUXE FORMULA	4 / 5 / 6 / 7	133 / 186 / 300 / 419	10–40	б/к
DE LUXE FORMULA	4 / 5 / 6	153 / 216 / 320	10–40	SiC

DE LUXE FORMULA – "неломаемые" карбоновые удилища этой серии предназначены для ловли крупной и сильной рыбы. Современная технология X-Carbon Concept позволяет увеличить прочностные характеристики удилища за счет X-образного переплетения карбоновых волокон. Специальное антискользящее покрытие комлевой части.

ЭКСКЛЮЗИВНЫЙ ПРЕДСТАВИТЕЛЬ НА ТЕРРИТОРИИ РОССИИ – ФИРМА "ДЖИ-ВИ-ЭР"

Кратчайший путь к рыбе

Shakespeare®
MADE IN USA
SINCE 1897

BLANK MADE IN THE U.S.A.

Настоящее. *Сегодня Shakespeare – это компания-гигант, имеющая собственную научно-исследовательскую, сырьевую и производственную базы (шесть заводов в США, Великобритании, Гонконге, Таиланде), с хорошо отлаженной системой контроля качества и разветвленной дилерской сетью. В настоящий момент компания обладает эксклюзивными правами на продажу продукции таких известных марок, как Partridge и Triana – в Европе и Mustad – в странах Бенилюкса. Shakespeare также имеет более 20 своих торговых марок. В их числе такие "знаменитости", как Pflueger и Ugly Stik. Миллионы рыболовов во всем мире отдают предпочтение именно марке Shakespeare, поскольку ассортимент выпускаемой продукции может удовлетворить самого взыскательного любителя рыбной ловли.*

Будущее. *Что можно сказать о будущем? Если судить по прошлому, то Shakespeare ждет еще 100 лет процветания. Так что, пока мы заняты разработкой и выпуском качественного рыболовного снаряжения, хватайте свои снасти и скорее – на заветные места! Все остальное – под нашим контролем.*

Pflueger®

Pflueger. Это элитное подразделение компании Shakespeare занимается разработкой и производством рыболовных снастей для внутреннего рынка США и Канады. Продукция Pflueger давно завоевала огромную популярность американских рыболовов благодаря высочайшему качеству и безукоризненности исполнения. Идея надежности и новаторства лежит в основе производства этой линии снастей. Мы приглашаем вас вновь познакомиться с именем, которое означает высочайшее мастерство в производстве рыболовных снастей, – Pflueger.

Pflueger Trion

2,10 м	*10–30*	*IM–8 карбон*
2,55 м	*10–30*	*IM–8 карбон*
2,70 м	*5–20*	*IM–8 карбон*
3,00 м	*5–20*	*IM–8 карбон*

Серия спиннинговых удилищ легкого и среднего класса. Различные по строю, тестам и длинам, эти удилища объединены новейшей запатентованной технологией изготовления и прекрасно дополняют друг друга. Высокомодульный карбон IM–8, используемый в качестве сырья, усилен арамидной нитью. Сквозное прохождение бланка через рукоятку придает удилищам этой серии исключительную чувствительность и прочность. Оснащение оригинальными кольцами Fuji–SiC по "Новой Концепции" позволяет использовать любые виды "плетенок". Рукоятка из отборной португальской пробки прекрасно сочетается с классическим катушкодержателем Fuji с прижимными кольцами из нержавеющей стали.

Shakespeare Medalist. *Обновленная "неломаемая" версия легендарного спиннинга. Уникальные прочностные характеристики удилища достигаются путем использования в роли связующего высокопрочного компонента из эпоксидной резины с последующим "выпеканием" бланка в специальной печи. Легкий и упругий, новый Medalist оснащен облегченными кольцами SiC с покрытием оксида титана. Рукоятка из португальской пробки дополнена "теплым" катушкодержателем Twist Lock с надежным верхним прижимом.*

2,10 м	*10–20*	*эпоксидн. карбон*
2,40 м	*10–20*	*эпоксидн. карбон*
2,70 м	*10–20*	*эпоксидн. карбон*

Pflueger President. *Одна из последних разработок для внутреннего рынка США и Канады. Плавность и бесшумность удачно сочетаются с мощностью и надежностью. Прекрасная сбалансированность ротора, высокоточный механизм с бронзовой передачей, десять подшипников, обгонная муфта, покрытие дужки и ролика лесоукладывателя нитридом титана – все эти необходимые требования учтены и усовершенствованы в этой модели.*

- *Плавный передний многодисковый фрикцион с шайбами из нержавеющей стали и фетра*
- *Основные детали механизма выполнены из нержавеющей стали*
- *Обгонная муфта (мгновенная блокировка обратного хода)*
- *Облегченная алюминиевая шпуля*
- *Металло–графитовый корпус*
- *Ролик лесоукладывателя увеличенного диаметра покрыт нитридом титана*
- *Точеная алюминиевая ручка с набалдашником из красного дерева*
- *Сменная ручка (правая/левая)*
- *Запасная алюминиевая шпуля*
- *Подшипники: 9 + 1*

Размеры: от 025 до 040

Shakespeare Catera. *Новый изящный дизайн катушки делает корпус легче, сохраняя при этом высокую прочность и надежность конструкции. Высокоточный механизм катушки обеспечивает идеальную укладку лески. Исключительная плавность хода достигается благодаря прецизионной бронзовой передаче и пяти шарикоподшипникам.*

- *Подшипники: 5 + 1*
- *Плавный передний многодисковый фрикцион*
- *Обгонная муфта (мгновенная блокировка обратного хода)*
- *Антизакручивающий ролик лесоукладывателя покрыт нитридом титана*
- *Алюминиевая шпуля типа Long Cast*
- *Возможность переустановки ручки под правую/левую руку*
- *Запасная алюминиевая шпуля*

Размеры: от 025 до 040

Нахлыстовая программа

Shakespeare была в числе первых компаний, освоивших производство нахлыстовых снастей. Нахлыст является одним из приоритетных направлений компании. Многолетние традиции и высокое качество позволяют компании Shakespeare удерживать одно из лидирующих мест. Основная программа производится в Англии на собственной фабрике. Вместе с европейской программой Shakespeare стала также доступна продукция американского и канадского рынков под торговой маркой Pflueger. Неразрывно связанные и в то же время разные Pflueger и Shakespeare прекрасно дополняют друг друга.

Ugly Stik®

Ugly Stik. Уже более 25 лет в США производятся эти спиннинговые удилища. Рыболовы всего мира признали их эталоном надежности. Производство спиннингов Ugly Stik – запатентованный процесс. Он получил название "Процесс Говальда" (Howald Process™). На карбоновую основу навивается высокомодульное карбоновое волокно для придания бланку необходимой структуры. Отличительной особенностью Ugly Stik является цельный стекловолоконный хлыст. Он не крепится к готовому бланку, а сращивается с ним в ходе технологического процесса. Эти уникальные технологии позволили сделать "неломаемые" удилища для ловли крупной рыбы.

Ugly Stik
Custom Graphite Light

2,10 м	*10–25*	*карбон IM–9*
2,40 м	*10–25*	*карбон IM–9*
2,70 м	*10–25*	*карбон IM–9*
3,00 м	*10–25*	*карбон IM–9*

Ugly Stik
Custom Graphite Medium

2,10 м	*15–40*	*карбон IM–9*
2,40 м	*15–40*	*карбон IM–9*
2,70 м	*15–40*	*карбон IM–9*
3,00 м	*15–40*	*карбон IM–9*

- *Бланк из высокомодульного карбона IM–9*
- *Оригинальные кольца Fuji–SiC*
- *Расстановка колец по "Новой Концепции" Fuji*
- *Классический катушкодержатель Fuji*
- *Рукоятка из португальской пробки*
- *Соединение колен Put–over*

ЭКСКЛЮЗИВНЫЙ ПРЕДСТАВИТЕЛЬ НА ТЕРРИТОРИИ РОССИИ – ФИРМА "ДЖИ–ВИ–ЭР"

Triple Fish

То, что доктор прописал!

СДЕЛАНО • РАЗМОТАНО • УПАКОВАНО В ГЕРМАНИИ

Triple Fish SILICONE – **Эволюционный скачок в кастинге!** Мы разработали специальный процесс, который позволяет нам фактически вплавлять молекулы силикона непосредственно в состав нашего нового монофиламента. Благодаря новой структуре создается настолько гладкая и однородная поверхность, что удается уменьшить торможение лески практически вдвое. Это позволит вам делать забросы на расстояния, которые раньше казались недоступными! Малая «память» **Triple Fish SILICONE** устраняет многие проблемы, связанные с перекручиванием. Наряду с мягкостью, силикон также обладает водоотталкивающими свойствами! Это значит, что новый **Triple Fish SILICONE** не впитывает воду и работает в полную силу, в то время, как обычные лески, намокая, теряют свою прочность.

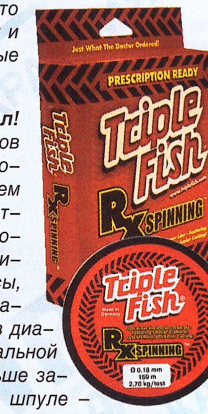

Triple Fish RX Spinning – **То, что доктор прописал!** Последние технологии в производстве сополимеров позволили создать **RX Spinning** – уникальную леску, которая обладает вполовину меньшей памятью, чем традиционные монолески, и до 20% меньшим диаметром по сравнению с монолесками того же разрывного теста. Специальная мягкая сердцевина лески снижает напряжение, позволяя делать дальние забросы, и фактически исключает перекручивание, образование петель и запутывание. Мягкая и минимальная в диаметре, эта сополимерная леска удивит вас максимальной прочностью в узлах и малой растяжимостью. Дальше заброс, меньше перекручиваний и больше лески на шпуле – леска **RX Spinning** – совершенное лекарство для лечения спиннинговых недугов. Рецепт готов.

Triple Fish CAMO-ESCENT – **Закованная в броню – для жестких условий! Лучшая на сегодняшний день камуфлированная монофильная леска.**
Преимущество перлона: в отличие от нейлона, который теряет свою прочность после растяжения, перлоновый монофиламент восстанавливает практически первоначальную прочность, будучи растянутым до предела! Высочайшая стойкость к абразивным воздействиям превосходит ожидания самых требовательных рыболовов! **Преимущество камуфляжа:** многоцветная камуфлированная окраска делает **Camo-Escent** практически незаметной в воде, в то время, как полоски флуоресцентного цвета позволят вам визуально контролировать самые осторожные поклевки.

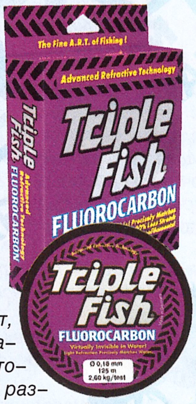

Triple Fish FLUOROCARBON – **Скрытость & Прочность!**
Передовая технология светопреломления **A.R.T. (Advanced Refractive Technology)** позволила нам наделить нашу новую леску **FLUOROCARBON** уникальными свойствами. Обладая коэффициентом светопреломления, в точности совпадающим с параметрами воды, эта леска становится невидимой под водой и обеспечивает максимальную скрытость ловли в самые ясные дни в кристально прозрачной воде. Сверхвысокая плотность придает леске дополнительный вес, благодаря которому она быстро тонет, а также делает поверхность лески более гладкой и фактически исключает абсорбцию (впитывание) воды, которая у обычных монофиламентов значительно снижает разрывную прочность. На 20% меньшая растяжимость обеспечивает более надежные подсечки!

Triple Fish BULLY BRAID – **все, что нужно серьезному рыболову! Сделана из самого крепкого волокна в мире – SK-65.** Теперь вы можете ловить рыбу самым крепким шнуром в мире. **BULLY BRAID®** производится из нового улучшенного волокна SK-65 Dyneema™. Прибавьте к внушительной прочности этого шнура следующее:

- Наименьший диаметр в своей тестовой категории
- Максимальная чувствительность
- Непревзойденная крепость в узлах
- Отсутствие "памяти"
- Высокая устойчивость к абразивным воздействиям

Размотка 150 м. **Цвет:** желтый, оранжевый, серый, зеленый

- Dyneema является зарегистрированной торговой маркой DSM

Новое поколение производителей бросает вызов традиционным технологиям. Нигде это не проявляется с такой очевидностью, как в производстве лесок. В настоящее время в Европе существует всего 7 предприятий, выполняющих полный цикл работ по изготовлению лески – от переработки сырья до размотки и упаковки готовой продукции. Собственные исследовательские центры и современное оборудование позволяют производителям постоянно расширять диапазон выпускаемой продукции, придерживаясь самых высоких стандартов. Но лишь некоторые из них, будучи уверенны в высоком качестве своей продукции, могут позволить себе продавать леску под своей торговой маркой, не прикрываясь чужими лейблами. Такой подход накладывает значительно большую ответственность на производителя, однако в

FILAMENT
MADE IN HUNGARIAN *The Art of Fishing Line*

Искусство рыболовных лесок

СДЕЛАНО • РАЗМОТАНО • УПАКОВАНО В ВЕНГРИИ

CARBOTEX Уникальная монофильная леска из комплексного полиамидного сополимера с карбоновой структурой (технология защищена патентом). Чрезвычайно прочная, с малым растяжением и большой чувствительностью. Имеет точную калибровку по всей длине. Обладает высокой устойчивостью к воздействию ультрафиолета и агрессивных химических соединений, содержащихся в воде. Специальное покрытие обеспечивает идеально гладкую поверхность и минимальное трение в кольцах. Леска Carbotex не впитывает воду, а значит, сохраняет свою прочность в воде.

Цвет: пепельно-серый
Размотка: 100 м, 150 м

CARBOTEX COATED
Специальный состав, используемый для пропитки лески, не только покрывает поверхность, но и проникает внутрь молекулярной структуры лески. Результатом такого покрытия является уникальная абразивная стойкость. Кроме этого, благодаря пропитке значительно возрастает узловая прочность (на 10–15%) и снижается трение лески в кольцах.

Цвет: темно-зеленый
Размотка: 100 м, 150 м

FILAMENT ROYAL SUPERMATCH
Одна из "оригинальных" лесок Filament. Универсальная мягкая леска с оптимальным коэффициентом растяжения. Отличные показатели линейной и узловой прочности. Износоустойчива, не боится "химии" и УФ. Практически не имеет остаточной деформации и тенденции к перекручиванию.

Цвет: светло-серый
Размотка: 100 м

SPECIMENT Серия специальных "целевых" лесок, предназначенных для ловли рыб определенных видов. Точность диаметра, прочность в узлах, долговечность – все эти важнейшие качества являются обязательными для всех лесок серии, при этом каждая леска имеет специфические характеристики и цветовое исполнение, оптимальные для конкретного способа ловли.

Цвет: "Щука" – темно-зеленый, "Флуо" – флуоресцентно-желтый, "Сом" – прозрачный, "Судак" – темно-серый, "Карп" – коричневый, "Бойл" – черный

Размотка:
от 150 до 350 м в зависимости от диаметра

ЭКСКЛЮЗИВНЫЙ ПРЕДСТАВИТЕЛЬ НА ТЕРРИТОРИИ РОССИИ – ФИРМА "ДЖИ-ВИ-ЭР"

данном случае он работает на собственное имя. Продукция не залеживается на складах, так как с конвейера сразу поступает в продажу. При этом потребитель получает товар гарантированно высокого качества по цене производителя, минуя наценки торговых домов.

Из всех производителей мы выбрали троих лучших и сегодня представляем вам их продукцию – FILAMENT (Венгрия), TRIPLE FISH – MYLON (Германия) и ASSO – GRUPPO DP (Италия). Всех их объединяет выдержанный европейский подход к делу – только новейшее оборудование, только самые прогрессивные технологии, только качественное дорогое сырье. У каждого производителя есть своя "изюминка", свои "козырные" модели, и вам остается только сделать свой выбор.

ASSO Классная леска

СДЕЛАНО • РАЗМОТАНО • УПАКОВАНО В ИТАЛИИ

GRUPPO DP - ITALY GRUPPO DP - ITALY

ASSO DOMINATOR – для тех рыболовов, кто ценит прочность превыше всего!

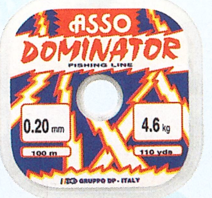

Эта леска была спроектирована специально для самых сложных условий ловли с учетом всех необходимых требований. **ASSO DOMINATOR** обладает высокой прочностью на разрыв, необыкновенной стойкостью в узлах, устойчивостью к агрессивным средам, высокой сопротивляемостью абразивному воздействию, водонепроницаемостью, а также особым эффектом мимикрии в воде.

ASSO DISCOVERY – наиболее продаваемая леска, и, несомненно, лучший выбор для самых взыскательных рыболовов.

Она была создана с учетом строгих требований, предъявляемых современными рыболовами, и мы можем с гордостью сказать, что **ASSO DISCOVERY** имеет все преимущества других высококачественных лесок и при этом лишена недостатков большинства из них.

Благодаря высокотехнологичному производственному процессу и очень дорогостоящему сырью **ASSO DISCOVERY** обладает максимальной прочностью, не проигрывая по другим важнейшим показателям качественной лески: малой «памяти», устойчивости к перекручиванию, долговечности, высокой стойкости к механическим воздействиям.

Благодаря суперсовременному флуорокарбоновому покрытию леска **ASSO DISCOVERY** имеет удивительно гладкую поверхность и практически водонепроницаема, а значит, сохраняет свою прочность в воде. Эта леска примечательна еще и тем, что, обладая высокой стойкостью в узлах, она имеет очень малую растяжимость, при этом во много раз улучшается ощущение поклевки. Проверьте большинство лесок, представленных на вашем рынке: если они хорошо "держат" узлы, то слишком растяжимы и не обеспечивают прямого контакта с рыбой! Но только не **ASSO DISCOVERY!**

ASSO DIAMONDS – идеальная леска для спиннинга.

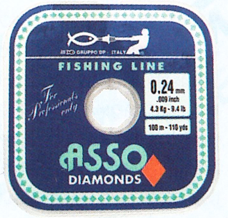

Ни одна другая леска под маркой **ASSO** не получала таких похвальных отзывов и такого признания, как **ASSO DIAMONDS**. С момента ее появления почти 15 лет назад эта леска используется профессиональными рыболовами на пяти континентах и до сих пор является символом нашего качества.

ASSO DIAMONDS гарантирует: легкий уход, сверхдальние забросы, высокую стойкость к истиранию, устойчивость к агрессивным средам, хорошую видимость, обеспеченную подсечку, прямой контакт с рыбой, легкую вязку узлов.

GRUPPO DP - ITALY GRUPPO DP - ITALY

ASSO TETRAMAX – **Новый компонент: "4 в 1"**

Используя революционно новую **ASSO TETRAMAX**, вы перестаете жертвовать одними свойствами лески ради других: все качества совершенной монофильной лески собраны в одной!

ASSO TETRAMAX разработана специально для того, чтобы максимально противостоять воздействиям абразива.

Благодаря использованию нового компонента "4 в 1", замешанного в сополимере, а не обычного покрытия, которое недолговечно, удалось сочетать четыре качества, ранее считавшихся несовместимыми, в одной леске: высокую сопротивляемость абразивному воздействию (в 6–8 раз больше, чем у обычных лесок), отсутствие памяти и мягкость, низкую растяжимость, необыкновенную прочность на узлах. Обычно если леска устойчива к воздействию абразива, то она не мягкая; если она мягкая, то имеет значительную растяжимость; если леска имеет малую растяжимость, то она слабо держит узлы. Но **ASSO TETRAMAX** тем и отличается от других, что сочетает в себе только положительные качества.

Что еще более важно – в процессе производства **ASSO TETRAMAX** не используется силикон, как при изготовлении большинства других лесок с высокой абразивной устойчивостью. Таким образом удается избежать негативного побочного эффекта силикона, который придает леске излишнюю растяжимость. Флуорокарбон делает поверхность лески необычайно гладкой и обеспечивает полную водонепроницаемость.

ASSO REEL – леска последнего поколения с необыкновенно гладкой поверхностью, что делает ее идеальной для спиннинговой ловли. Гладкая поверхность повышает дальность и точность забросов. Благодаря своей мягкости леска прекрасно ложится на шпулю и позволяет приманке двигаться естественно. Используя **ASSO REEL**, вы сможете значительно увеличить дальность бросков без «бороды» и перекручивания лески. Яркие, хорошо заметные цвета позволяют полностью контролировать проводку.

ASSO invisible HARD TYPE /ASSO invisible SOFT TYPE – 100% Fluorocarbon

В 1988 году **Gruppo DP** впервые в Европе представила на рынке лески, изготовленные из 100%-ного флуорокарбона. С тех пор мы приобрели достаточно знаний и опыта, что позволило нам создать самый объемный модельный ряд флуорокарбоновых лесок. Среди достоинств лесок из флуорокарбона мы выделили следующие: **невидимость**, неизменная **прочность** в воде (сухой тест = мокрый тест), **неуязвимость** для соленой воды, высокая **скорость погружения** (тонет в 3 раза быстрее обычных лесок), **низкая растяжимость**, необыкновенная **устойчивость к истиранию**, **долговечность** (отличная стойкость к статическим напряжениям и ультрафиолету).

ASSO invisible HARD TYPE разработана специально с учетом большой прочности, низкой растяжимости и необыкновенной устойчивости к абразивному воздействию. Благодаря своим характеристикам леска является превосходным поводковым материалом для ловли рыбы в соленой воде, а также в жестких условиях, где надежность является определяющим фактором. Благодаря отличной устойчивости к напряжениям она сохраняет первоначальную прочность и практически не перекручивается, а очень твердая поверхность защищает от острых зубов хищников.

ASSO invisible SOFT TYPE более мягкая и эластичная, чем большинство флуорокарбоновых лесок. Благодаря своим качествам является отличным поводковым материалом для большинства видов пресноводной рыбалки, в том числе для нахлыста. Невидимость, высокая скорость погружения и легкость в обращении существенно улучшат вашу рыбалку.

ASSO FLUOROLIGHT – хорошо заметна на воздухе, невидима в воде. Новая леска с флуорокарбоновым покрытием для ловли осторожных видов рыб. Благодаря гладкой поверхности и увеличенному весу позволяет делать дальние забросы. Частично сохраняя амортизирующие свойства монофиламента, леска **ASSO FLUOROLIGHT** приобрела ряд существенных преимуществ: невидимость, необыкновенную прочность на разрыв, высокую сопротивляемость абразивным воздействиям.

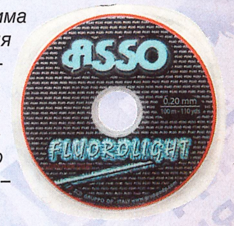

Оптовая продажа: эксклюзивный поставщик на территории России – фирма "Джи-Ви-Эр"

• Гибкая система скидок • Наличный и безналичный расчет • Гарантия на весь товар • Рекламная поддержка • Бесплатная рассылка каталогов и прайс-листов • Работа с юридическими лицами и предпринимателями • Персональный менеджер для вашей компании • Сбор и отправка заказа в течение 48 часов • Качественная упаковка и маркировка груза • Отправка в регионы любым удобным для вас видом транспорта • Бесплатная доставка до любой транспортной компании • Московским магазинам – реализация, консигнация, бесплатная доставка • Специальные условия и цены для фирм, торгующих оптом

JWR ДЖИ ВИ ЭР ГАРАНТИЯ КАЧЕСТВА

Тел.: (095) 510-98-14, тел./факс: (095) 168-39-41, 168-43-59, 744-44-32
107258, Москва, Б-р Маршала Рокоссовского, 39/22

E-mail: jwr-company@mtu-net.ru
Интернет-магазин: www.udochki.ru

ЭКСКЛЮЗИВНЫЙ ПРЕДСТАВИТЕЛЬ НА ТЕРРИТОРИИ РОССИИ – ФИРМА "ДЖИ-ВИ-ЭР"

Июньс пробуждение

Вообще-то, было бы не совсем корректно говорить о том, что Авачинская губа – солидный водный массив, на левом берегу которого раскинулся Петропавловск-Камчатский, переживает периоды рыбацкой невостребованности. На самом деле местный люд ищет рыбацкого счастья в укромных и знакомых местах, его бухтах и заливчиках, круглый год. Но все-таки июнь – совершенно особое дело. Если в мае народ появляется на берегу в ограниченных количествах – погода далеко не весенняя, а рыба в холод предпочитает места, расположенные подальше от берега, то к началу июня плотность рыбацкого населения в здешних краях резко возрастает.

Итак, в середине мая в кругах коллег можно услышать: "Был на Бухте. Камбала начала брать...". Речь идет именно об акватории Авачинской губы. Для того чтобы "намочить снасти", надо выехать по дороге, идущей на поселок Завойко, свернуть с нее налево и через считанные минуты оказаться на берегу живописного водоема. Это и есть Авачинская губа, или, как ее зовут все местные, Бухта. Дышащее, как живое существо, водное пространство – самая настоящая морская стихия. Вышли на берег из морского песка вперемешку с галечником – и за дело.

Поначалу камбала подходит к берегу нестайно, осторожно, и серьезные уловы могут быть лишь у обладателей надежных моторных лодок. Это уже солидные рыболовы. Они выходят на своих судах к Трем братьям – скалам, ставшим своеобразным символом Петропавловска-Камчатского, и с глубин 10-20 м поднимают первых "морских куриц". Тем, кто ловит с берега, подобные трофеи, до 1-3 кг, и сниться не могут. Их удел – мелочевка. Скорее для разминки и для того, чтобы вспомнить навыки, удит в это время народ. Но, вполне вероятно, кому-то повезет: выдастся солнечная погода, будут благоприятные прочие факторы, приливно-отливные явления совпадут должным образом, и стая камбалы окажется в пределах действия снасти. Тогда держись, рыбка! Если же не повезло, отчаиваться не стоит. Вполне возможно, что в бухту Раковую ворвется плотная стая тихоокеанской сельди, тогда народ будет всеми правдами и неправдами порываться на мостки в районе ЖБФ (жестяно-баночной фабрики). С них идет ловля обычной донкой, оснащенной несколькими поводками, на которых... голые крючки! И представьте себе – сельдь жадно хватает их, обескураживая рыболовов своей всеядностью. Но заходит она не каждый год. В этом – не приходилось слышать об ее уловах. Зато в бухту у поселка Моховой неожиданно зашла стая минтая и терпуга. Первый неплохо ловится в 20 м от берега на морского червя, а те рыболовы, что не поленились выйти на надувных лодках подальше в бухту, стали обладателями неплохих экземпляров терпуга. Но покрутилась рыба в заливе два-три дня – и ушла. Что-то, видно, не понравилось ей здесь, и она отправилась в другие места. Известно ведь: рыба ищет, где глубже...

А в июне в Бухту заходит на нерест некрупная, но пользующаяся искренним уважением всех камчадалов рыбешка – мойва. Здесь ее иногда называют уйком. Ко всем бухточкам и заливчикам, расположенным в Авачинской губе напротив Завойко, устремляется поток автолюбителей с притороченными к багажникам или торчащими из их окон большими самодельными сачками. Если выдается сухая, теплая погода, то на берегу бухт Большая и малая Лагерная невозможно припар-

Кое

Николай Москаленко

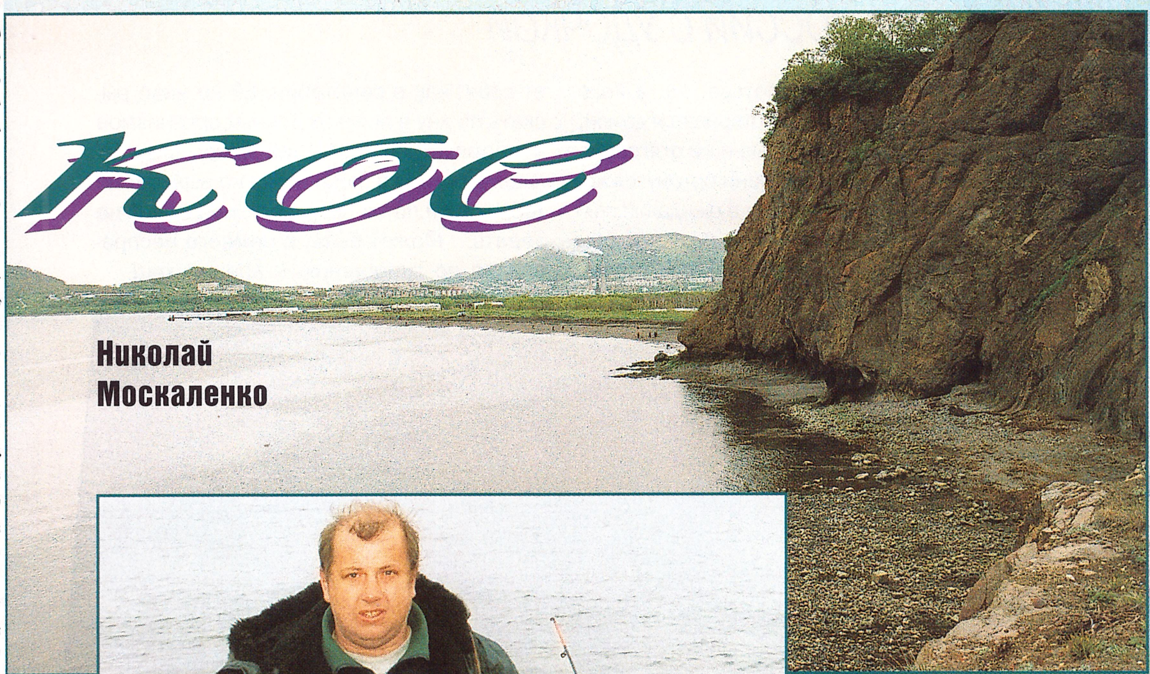

Фото автора (4)

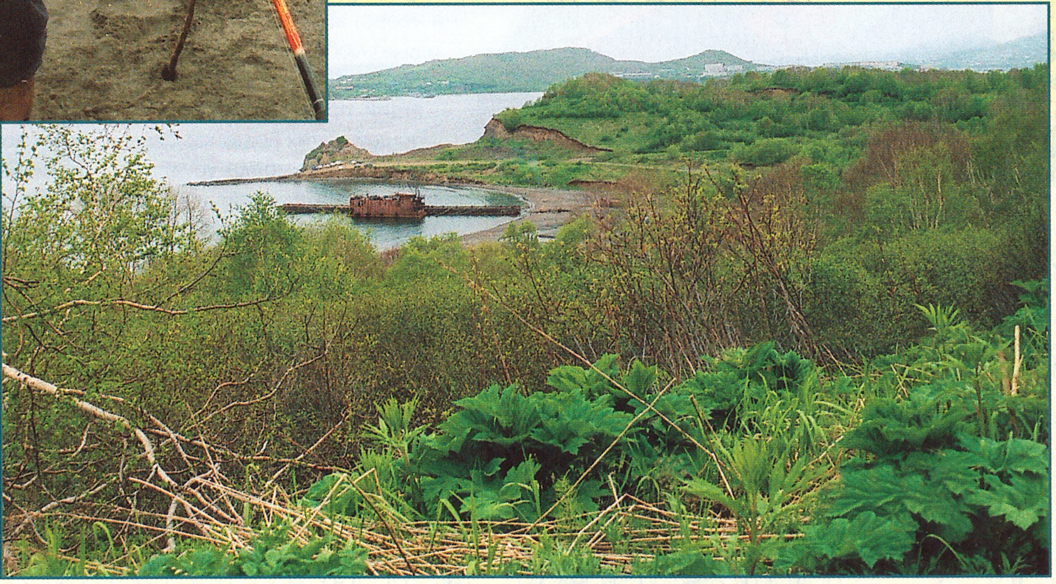

коваться, а пыль, поднятая автомобилями, буквально стоит столбом. Но народ к этим неприятным вещам привык и не особенно обращает на них внимание. Едут семьями. Любители домашних животных прихватывают с собой на берег четвероногих друзей, и потому несложно представить себе хаос, творящийся в этих импровизированных городах на колесах. Венчают картину мужчины с сачками наперевес. Сначала они наблюдают за прибойной полосой, соревнуясь в зоркости с чайками, которые, завидев приближение стай мойвы, вдруг появляются неизвестно откуда и летают туда-сюда, о чем-то непрерывно тараторя на своем языке. Потом поочередно устремляются в крутое пике, а при выходе из него у каждой птицы в клюве добыча. Тут уж рыболовы срочно хватают сачки, заходят в воду настолько, насколько позволяют голенища сапог-болотников или высота комбинезона от комплектов химкомзащиты, – и пошла работа. Сачок надо погрузить в воду и подвести под массу копошащейся в прибойной полосе рыбки, чтобы при его подъеме "мини-трал" был заполнен как можно полнее. Если не удалось сделать это с первого раза, не стоит отчаиваться – есть возможность повторить операцию, зачерпнуть несколько килограммов живого серебра и после этого быстро выйти на берег. "Ассистент" или "ассистентка" держат наготове тару. Улов быстро и легко перегружается в нее, и добытчик снова шагает в воду за очередной порцией даров моря. Ловят помногу. Автомобили загружаются "под завязку", и назад возвращаются на малой скорости, притормаживая перед каждым ухабом. Для чего так много? Кто-то назавтра вывезет добычу на рынок, другие засолят, замаринуют, завялят, пополнив таким образом свой рацион, да еще и побалуют близких и соседей. Иные едут за мойвой за компанию: приятель (друг) едет и я за ним следом. Для таких добыча не является главным определяющим обстоятельством. Они на рыбалке ведут себя спокойно и раскованно: какая разница – поймали или нет? Зато подышали насыщенным йодом воздухом, полюбовались морской гладью, и это уже здорово. Ловлю мойвы трудно даже с натяжкой отнести к такому тонкому делу, как рыбалка. Скорее это заготовка, добыча.

Правда, выезд на берег залива – еще не гарантия того, что все мешки и корзины обязательно будут заполнены мойвой. Совсем необязательно и то, что, подняв из прибойной полосы первый набитый рыбешкой подсачек, рукоятка которого под тяжестью добычи сгибается, а руки и мышцы спины предельно напряжены, вы сможете и во второй заход добыть столько же. Переместится стая чуть подальше от берега, и все – жди следующего подхода... Рыбка может и вовсе не подойти в этот день или вечер к берегу, и тогда "автогородок"

начнет рассыпаться: те, у кого времени в обрез, отправятся домой, а самые терпеливые и не отягощенные лимитом времени останутся коротать ночь у костров в ожидании подхода стаи мойвы. Возможно, они дождутся своего – ранним утром, по тихой воде, к берегу прибьет

Фото: архив РсН

плотный косяк живого серебра, и черпай его столько, сколько душа желает...

Но приходящая к нашим берегам на нерест мойва интересует не только любителей рыбного деликатеса. Ее подход – настоящий праздник для обитающей в этих водах камбалы.

Гурманка-камбала усиленно отъедается вкусной и полезной пищей. На этот период выпадает пик активной ловли камбалы с берега. Это время – "ударное" для любителей побаловаться удочкой. Именно теперь есть возможность не только получить эстетическое удовольствие, но еще и поддержать собственное рыбацкое реноме (пусть даже перед самим собой). Среди любителей ловли камбалы нет четко выраженных специалистов по определенному профилю – предположим, сегодня ловим только такую рыбу и более ничего. Все, что "крутится" в зоне действия снасти, считается объектом, достойным внимания.

И все же в первой половине июня на любительские снасти больше всего ловится камбала. Эта рыба в течение двух-трех недель чувствует себя, как в санатории. Ей не надо рыскать по дну в поисках донных организмов и напрягаться, добывая пищу, следует лишь дождаться, пока волна не вынесет на тебя живой поток потенциальной еды, и не зевать... Может быть, я немного несправедлив по отношению к донной хищнице, но должен в оправдание своих слов привести такой пример: в начале июня мой приятель при мне поймал трех камбал (около килограмма каждая) за 15 минут. Обычное дело в период жора. Пикантность ситуации заключалась в том, что изо рта каждого трофея торчал хвост мойвы. Рыбины были просто раздуты из-за обилия в них пищи. Естественно, мой приятель ловил на нарезанные кусочки все той же мойвы, которыми были оснащены крючки его удочки-донки. При этом в обозреваемой нами зоне рыбалки в этот момент не наблюдалось подхода косяка мойвы. В пользу того, что мой знакомый абсолютно верно выбрал приманку, свидетельствовал тот факт, что конкуренты (а песчаная коса была заполнена основательно), на снастях которых соблазнительно крутились морские черви, бездействовали. Забрасывая свои поплавочные удочки то подальше от берега, то на самую границу прибойной мути, они довольно ревниво косились в сторону счастливчика. Те же, кто "просек" ситуацию, срочно оснащали крючки мясом рыбки. За неимением времени мне не удалось проследить, кто в конечном итоге праздновал успех – приверженцы традиционных насадок или те, кто оперативно переориентировался. Думаю все же, что никто не ушел с берега пустым. Это в данный период невозможно, нужно обладать особым "талантом", чтобы не пой-

мать ни одной. Наличие самой элементарной удочки с катушкой (неважно, донная она или поплавочная) дает любому рыболову шанс привезти домой несколько экземпляров специфически пахнущей донной рыбы. Размеры добычи могут быть самыми разными. Дело в том, что камбала – рыба стайная, и стая состоит из особей примерно одного размера. Мне приходилось наблюдать такую картину: сидят на пирсе рыболовы и с переменным успехом тягают камбалу величиной в ладонь. Иногда кто-то из коллег вдруг начнет священнодействовать на пределе возможностей своей снасти и после упорной борьбы вытащит этакую "сковороду" на килограмм с лишним. Кое-кто, понятно, пошептав про себя: "Сорвись, сорвись...", приготовится к тому, что сейчас и на его удилище грянет подобный праздник, и покрепче зажмет снасть в руках. Но... следующая поклевка, и опять "стандарт". А в другом месте, в каких-нибудь 300 м по прямой, земляки ловят рыбу, превышающую упомянутую выше как минимум вдвое. И здесь могут быть некоторые искажения общей картины. Кому-то попадется одна-другая рыбешка, отличающаяся от местного стандарта. Но это скорее исключение из правила.

Пройдет какое-то время и, возможно, стаи поменяются местами. Но не всегда. Все-таки определенная связь между размером пойманной на любительские снасти камбалы и местом рыбалки есть. И, пожалуй, я никого не удивлю, если скажу, что чем ближе к Авачинскому заливу, тем трофеи удильщиков крупнее. При ужении в мелководном заливчике, расположенном прямо напротив поселка Завойко, куда больше шансов выловить только камбалу-"каменушку", покрытую с одной стороны такой плотной чешуей, что она больше напоминает броню, чем в бухтах Большой Лагерной и Шлюпочной, которые гораздо ближе к границе Тихого океана. Впрочем, возможны любые исключения.

Несколько слов о так называемом "прилове". Это не что иное, как трофеи, выпадающие из стандартного ряда. В нашем случае их немного. Ловя с пирса, вы вполне можете стать обладателем такого "чуда-юда", как бычок-керчак. Этот местный монстр вполне в состоянии обогатить кровь рыболова значительной порцией адреналина, когда притопив, как камбала, поплавок, начнет сгибать удилище дугой, до звона натягивая леску. А на поводке перед вами оказывается огромная костистая голова с выпученными глазами, сразу за которой начинается жидкий хвост, который больше впору какой-нибудь миролюбивой рыбешке, не претендующей на серьезное упоминание. Иногда насадку донки, бороздящей песчаный склон, может схватить некрупный местный крабик-стригун. Сопротивления он почти не оказывает. Просто на леске повисает живая тяжесть. Вытаскиваешь снасть и поневоле удивляешься природному разнообразию: надо же! Разожмешь клешни, зажавшие по неизвестной причине насадку, предназначенную для совершенно иного трофея, полюбуешься и отпустишь нежданную добычу в прибойную волну. А однажды мне пришлось быть свидетелем того, как четверо рыболовов, удивших с пирса камбалу, поочередно выволокли на его настил отчаянно сопротивлявшихся морских звезд. Пригляделись – а их колония буквально выстелила дно на метр-полтора от пирса... Скоро закончится интенсивный ход мойвы, и резко сбавит активность камбала. Но это совсем не говорит о том, что на берегах Авачинской губы наступит затишье. Как бы не так! Скоро будем ловить навагу, треску, терпуга. А еще приятель рассказал, что от души "оттянулся" на ловле серебристого гольца-"моряка" прямо с пирса напротив Завойко. Так что спать в июне живущим недалеко от Авачинской губы камчадалам совершенно некогда.

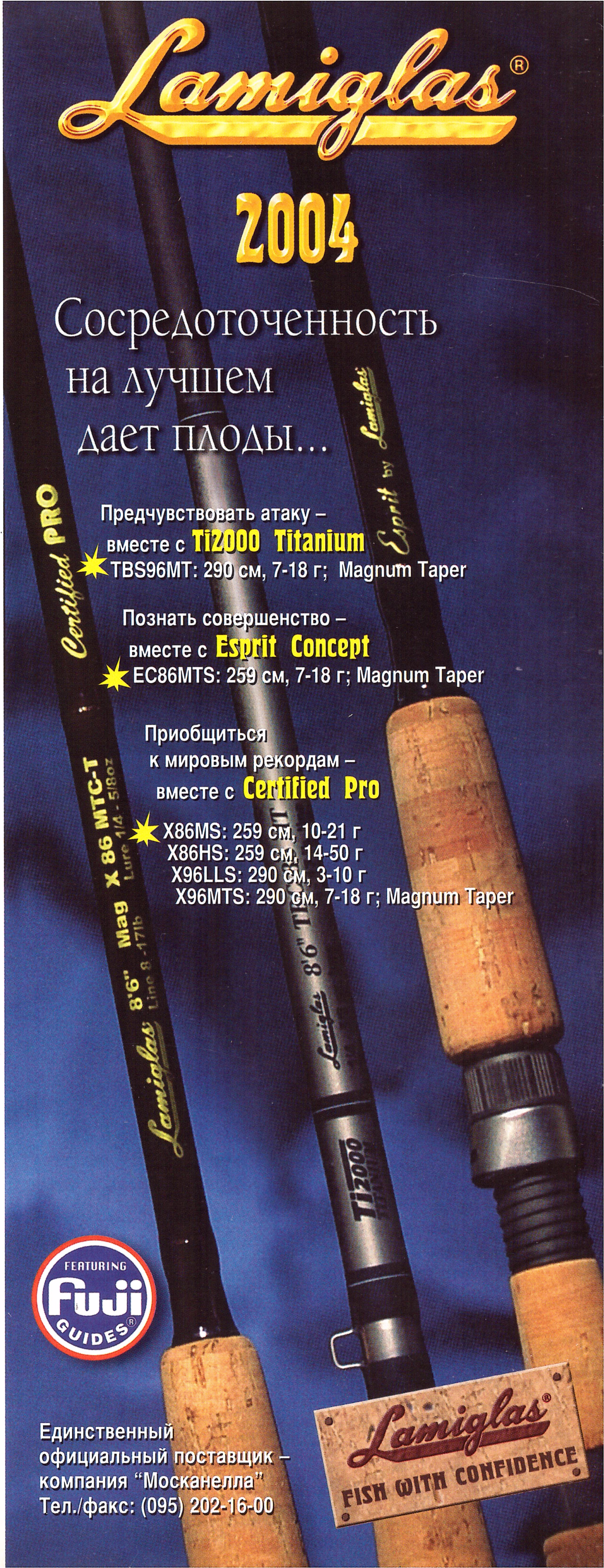

Верхняя "Цимля"

Олег Чучкин

Цимлянское водохранилище образовалось при соединении двух гигантских водных артерий – Волги и Дона в месте их наибольшего сближения. В 1952 г. был сооружен Волго-Донской судоходный канал им. В. И. Ленина протяженностью 101 км. От ворот 13-го шлюза до подпорной плотины у Цимлянска водохранилище тянется на 302 км. Ширина водоема достигает 38 км, а глубина всего лишь 5 м. Поскольку правый берег Дона выше левого, водохранилище (особенно в его начале) во время затопления "захватило" левобережную сушу. Левая часть

Выйдя ранним утром на палубу теплохода "Тарас Шевченко", я увидел за кормой башню со скульптурами наверху. Значит, мы миновали последний шлюз № 13. Темно-коричневая волжская водица осталась позади, и вдоль борта побежали лазурные донские волны. Теплоход вошел в Цимлянское водохранилище, нас окружили тишина, слегка нарушаемая шелестом воды под форштевнем, ласковое солнце, необъятный водный простор, ограниченный холмистым правым берегом Дона. От всего этого захватывало дух.

водоема значительно мельче правой, тут образовалось множество заросших тростником и камышом островков, проток и заливов, где нерестится вся местная рыба. Вот об этих-то местах и пойдет речь.

Верхняя “Цимля” образует довольно-таки сложную акваторию. Справа в нее скатывается полноводный Дон, левее, у поселка Пятиморский, через канал вливаются воды Карповского водохранилища. Еще левее, вдоль берега у хутора Колпачки, течет река Карповка, которая соединяется через плотину с одноименным водохранилищем.

Природа поражает своей красотой. С берега Карповки виден высокий, обрывистый правый берег Дона, чуть ближе – густо заросшая деревьями дамба, разделяющая судоходную часть водохранилища, где проходит русло Дона, от несудоходной, еще ближе – заливы и протоки, заросшие тростником. Вдоль этих зарослей стоят на дежурстве серые и белые цапли, там же дефилируют гордые лебеди, снуют стайки уток и бакланов, на островах визжат от полноты жизни невидимые из-за тростника кабанята. Нужно посматривать по сторонам: пресмыкающихся всех цветов и размеров здесь предостаточно, хотя свидетелем конфликтов человека с ними я никогда не был.

Рыбы тут есть всякие: окунь, плотва, подлещик, густера, щука, жерех, судак, берш, гибрид белого карася и карпа, красноперка, сазан, толстолобик.

В этих местах я обычно бываю в августе. Сначала мы с женой Надеждой и сыном Глебом ловили на поплавочные болонские 5-метровые удилища впроводку на перловку, потом на консервированную кукурузу (от чего местные рыболовы, признающие только червя, со смеху падали). Ловились плотва, подлещик и густера, а с понижением температуры воды в конце августа брала и тарань, ловили по 10-15 кг за утреннюю рыбалку. Обязательно использовали прикормку из дробленой пшеницы, перловки и конопли с добавкой ванилина и анисового масла. Перед началом ловли необходимо прикормить рыбу шестью-восемью шарами размером с апельсин, чтобы привлечь ее к точке ловли из прибрежной тростниковой полосы и собрать разбежавшуюся по руслу реки. Вставали у нижней бровки русла с 5-метровой глубиной и ждали, пока соберется на “совещание” как можно больше “хвостов”. Для удержания подошедшей рыбы было бы эффективнее дополнительно использовать сетчатую кормушку, но сначала мы считали это лишним. А дальше все, как в учебнике: сначала подходила мелочь, которая не могла осилить двух насаженных на крючок зерен кукурузы, а лишь теребила насадку. Через час начинали ловиться плотва и густера по 400-600 г.

Позже мы чаще стали ловить без поплавка легким спиннинговым удилищем с оснасткой из ромбовидного или грузила-“оливки” массой 10-15 г, поводка 0,14 мм длиной 30 см и золотистого крючка № 10-12 с коротким цевьем. В 11-12 часов из-за жары приходилось сматывать удочки, грести к берегу и шагать домой. Родню радовали наши уловы, из которых заготавливали на зиму фарш для котлет.

Местные рыболовы, как я уже говорил, по большей части ловят рыбу исключительно на червя, причем попадаются “матросики” с палец и такие же плотвички. Правда, в последнее время появились специа-

Raymarine®

ПЕРВЫЕ В МИРЕ ЦИФРОВЫЕ ЭХОЛОТЫ

НОВЕЙШАЯ ЦИФРОВАЯ HDFI® ТЕХНОЛОГИЯ: НЕ ПРОСТО ЦВЕТНОЙ ЭКРАН, А ЦВЕТНОЙ ЦИФРОВОЙ ИНТЕЛЛЕКТ

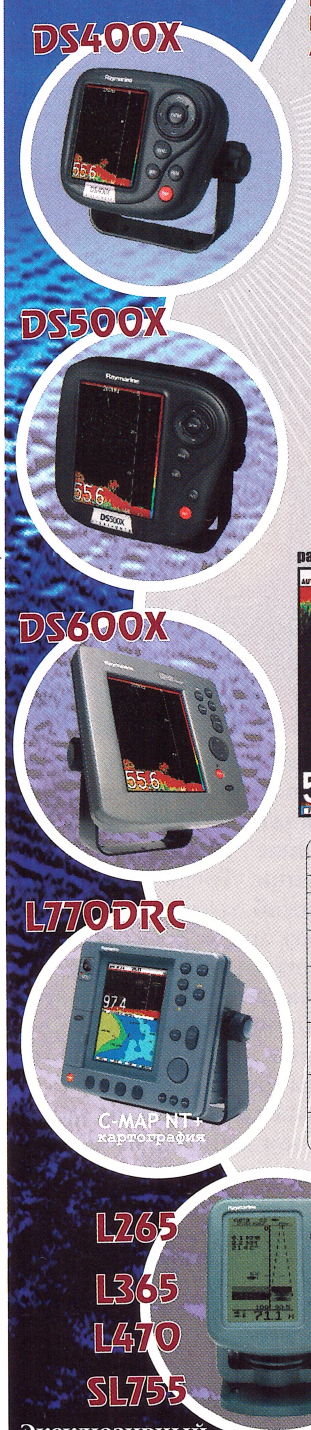

- Каждый сигнал оценивается по 220 параметрам
- Специальная методика выделения энергии живых организмов позволит найти рыбу даже среди самой плотной растительности у дна и в ямах
- Обнаружит рыбу среди шумов у поверхности и пересчитает каждого малька в косяке
- Благодаря быстродействию и неограниченным возможностям подбора свойств сигналов, HDFI ежесекундно оптимизирует настройки эхолота к окружающим условиям
- Специальная технология обеспечивает четкость 256-цветного изображения даже при прямом солнечном свете
- Возможность подключения GPS

HI-END TECHNOLOGY

РАЗНИЦА - ОЧЕВИДНА!

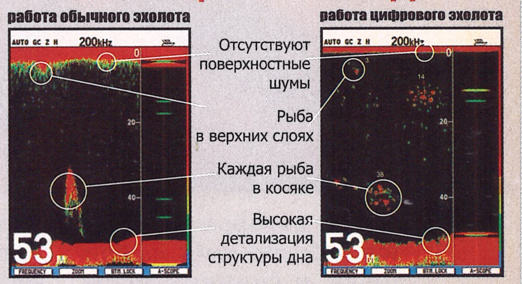

	DS400X	DS500X	DS600X	L770D	L1260D
Экран	9см (3,5”)	13см (5”)	15,5см (6”)	17,8см (7”)	25,4см (10”)
Разрешение	320x240	320x240	320x240	640x480	640x480
Лучи	2 луча	2 луча	2 луча	2 луча	2 луча
углы излучения	16°/65°	16°/65°	16°/65°	11°/45°	11°/45°
тип дисплея	цветной VGA LCD	цветной VGA LCD	цветной VGA LCD	цветной TFT LCD	цветной TFT LCD
Мощность излучения, Вт	500	500	500	600/1000	600/1000
max глубина, м	450	450	450	1700	1700
Датчик температуры и скорости	да	да	да	да	да
Подключение GPS	да (NMEA)	да (NMEA)	да (NMEA)	L770DRC	L1260DRC
Картография C-MAP NT+	-	-	-	L770DRC	L1260DRC

Английская классика: традиции качества, точности, простоты

- Два луча 16 и 65 градусов
- Разрешение экранов: 240x64 пикселей, 9.4см - модели L265, L365. 240x128 пикселей, 10.2см - модель L470
- Удобное “меню” управления - все функции на одной странице
- Боковой обзор до 50 метров

Эксклюзивный представитель в России “Компания МИКСТ”
т: (095) 202 2626
т/ф: (095) 202 3119

www.mikstmarine.ru
info@mikstmarine.ru

Raymarine

Электроника для катеров и яхт

ятель. Место – залив водохранилища шириной 1,5 км над затопленным руслом Карповки. В правой части залива полукругом рос тростник, и я про себя назвал это место “тарелкой”.
Быстро накачав резиновую лодку, мы стали в бинокль высматривать стаи чаек, но они были далеко в стороне от нашей “тарелки”. Делать было нечего, и мы отправились ловить спиннингом вдоль тростникового полукруга. Я забрасывал медную “вертушку” Blue Fox №3, Володя – золотистый твистер с тяжелой джиг-головкой для увеличения дальности заброса и с пенопластовой “обманкой” на двойном крючке, привязанной к дополнительному поводку. Глубина ближе к тростнику редко достигала более 1,5 м, дно заросло элодеей с отдельными “плешинами”. Вот в них мы и бросали приманки с переменным успехом, вылавливая одиночных окуньков. Вдалеке “бил” жерех, которого достать спиннинговой приманкой было невозможно. Наконец мы потихоньку сблизились с чайками и, чуть поднажав на весла, дошли до “котла”. После поимки двух десятков окуней “котел” распался, и рыбалка закончилась. Дого-

Фото: М. Бирюков

листы, которые неплохо ловят белую рыбу на перловку, и спиннингисты, охотящиеся с “плетенкой” FireLine и джиг-приманками за судаком.
На реке Карповке есть очень интересное место: выход с 6-метровой глубины на 3-метровую, где стоит много всякой рыбы, включая и сома, но больше всего там окуня. Временами он хорошо ловится на блесну, а когда закипает “котел”, можно натаскать порядочно горбачей. Бывает и совсем наоборот, когда он не берет ни на “вертушки”, ни на другие приманки. Тогда применяем способ, которым можно ловить днем, в самую жару, притаившегося в глубине полосатого хулигана. Катушка спиннинга с мягкой леской, на конце которой ставим грузило- “оливку” 15 г, а выше привязываем два поводка длиной по 20 см с мормышками. Забрасываем оснастку в “котел” и потихоньку подматываем леску с редким и легким подергиванием. Такого издевательства окунь не выдерживает. Во время проводки одного сорвавшегося окуня сменяет другой. Цвет и масса мормышки не имеют особого значения, главное – ее игра. Как и на многих других водоемах, здесь ловят окуня “под чайкой”.
Пару лет назад позвал меня на такую рыбалку мой при-

ворились, что на следующее утро снова сюда приедем, захватив Глеба.

Утром мы сразу же увидели на расстоянии 300-400 м от берега большую стаю пикирующих на воду чаек. Что самое приятное, никакой конкуренции – на водоеме ни души. Быстренько и бесшумно подгребли на место, тихо встали над водорослями. Ловили одним удилищем, чтобы не мешать друг другу, на ту же блесну, что и накануне, хотя, думаю, большого значения выбор блесны не имел. Вокруг в радиусе не менее 100 м все кипело и булькало. Рыба клевала беспрерывно, почти каждый заброс приманки приносил добычу. Дерзкие хищники стайками гнались за блесной, даже если на тройнике уже сидел один из них. Когда "котел" чуть смещался в сторону, мы следовали за ним. В тот день за два с половиной часа мы поймали 16 кг окуней и килограммового жереха, причем перестали куражиться просто потому, что рыбы уже было более чем достаточно для того, чтобы накормить друзей в Москве копченым окунем. В тот день окуни более 400 г не попадались, наверное, следовало бы поменять приманку на твистер или небольшой воблер, но этого мы, к сожалению, не сделали. Некогда было. Такая активность рыбы, вероятно, объясняется прошедшим ночью сильным дождем и резким похолоданием, после чего окунь, словно очнувшись от спячки, начал жадно питаться. Вот тут мы его и застали врасплох. В последующие дни клев немного ухудшился.

При ловле окуня приманка работала эффективнее на медленной проводке. Спиннинговое удилище – среднего строя, леска – тонкая и мягкая, чтобы не рвать слабые губы окуня. Металлический поводок необязателен, хотя шанс нарваться на щуку велик. Зато игра легкой приманки без поводка становится значительно интересней. Для ловли окуня лучше всего подошли вращающиеся блесны № 2 и № 3 Super Vibrax (Blue Fox), медные или серебристые с красным сердечником и белым оперением на тройнике; черные с красными точками и красным сердечником. На ближней дистанции хорошо работали блесны Aglia Long (Mepps) № 2.

Только грустно становится от того, что возможность нормально половить рыбу на "Цимле" ограничивают браконьеры. С каждым нашим приездом количество поставленных сетей заметно увеличивается, что, в частности, делает теперь невозможной ловлю хищника троллингом. Русло Карповки полностью перекрывается сетями через каждые 200-300 м. Да что там, все

ПОЛЕЗНЫЙ СОВЕТ

Девон из "оливки"

Издавна для ловли жереха одной из лучших искусственных приманок справедливо считается девон. Эту компактную, довольно весомую и ярко играющую спиннинговую приманку теперь приобрести практически невозможно. Однако ее подобие, не уступающее по уловистости оригиналу, вполне можно изготовить самостоятельно. Вам потребуются грузило-"оливка" массой 10-18 г, немного листовой латуни или жести толщиной 0,2-0,4 мм, отрезок жесткой проволоки (лучше нержавеющей) диаметром 0,6-0,8 мм и три-четыре пластмассовые бусинки. С помощью круглогубцев и пассатижей на одном конце проволоки сделайте петлю для тройного крючка. Наденьте последовательно на проволоку бусинку, грузило-"оливку" и еще одну бусинку. Из листовой латуни или жести вырежьте ножницами по металлу заготовку для пропеллера в виде цифры "8" и строго на ее середине сделайте шилом отверстие. Обработайте заготовку напильником так, чтобы ее лопасти были максимально симметричны. Пропеллер не должен быть длиннее "оливки". Насадите пропеллер на проволоку, сверху добавьте еще одну бусинку и, отступив от нее 5-6 мм, сделайте глухую петлю. Подгибая лопасти пропеллера, добейтесь его легкого вращения при проводке в воде. Грузило нужно покрасить белой нитрокраской, а тройник присоединить с помощью заводного кольца. Такой "девон" не закручивает леску и позволяет делать точные и дальние забросы.

Фото: автор (2)

“интересные” протоки и заливы с мелководьями, где обитает толстолобик, которого специально запустили в водохранилище для борьбы с сильно разрастающимся тростником, забиты сетями. Понятно, что эту ситуацию можно объяснить чрезвычайно низким уровнем жизни местного населения, когда рыба просто помогает выжить. Такое положение, вероятно, существует на всем Цимлянском водохранилище. Но мириться с этим нельзя. На мой взгляд, необходимо всячески поощрять создание сети рыболовных баз предприимчивыми людьми, которым зарыбленный и чистый водоем приносил бы реальный материальный доход, а рыболовам хорошую и комфортную рыбалку. Опыт такой есть, но в основном только в прудовых хозяйствах. Наверное, пора начинать отдавать в “хозяйствование” хотя бы участки более крупных водоемов, водохранилищ и рек. Конечно, это большая и трудная работа, требующая четкого правового регулирования, но начинать-то нужно, причем всем миром, а то очень скоро рыболову с удочкой места на водоеме не будет. Жаль, если пока еще богатые рыбой воды истощатся до предела.

Но не хочу на минорной ноте заканчивать рассказ. Как-то мы с Надей и Глебом обнаружили залив на небольшой протоке, соединяющей Карповку с каналом, регулирующим уровень воды в шлюзе. Залив окружен старыми ивовыми деревьями и почти полностью зарос водорослями. Там мы в первый раз поймали несколько небольших щучек-травянок, но из-за большого количества зацепов за траву распугали рыбу и быстро ретировались. Однако мы запомнили это сказочное место и с нетерпением ждали новой встречи с ним. И вскоре снова отправились туда. Вода была большая, и полноводный “сказочный” залив встретил нас во всем великолепии. Осторожно начали облавливать ближние точки, постепенно заходя в места, где глубина уменьшалась, а заросли травы увеличивались. Некрупная щука-травянка хорошо отзывалась на наши приманки, и через полтора часа на кукане уже гулял десяток хищниц.

Во время отпуска мы несколько раз “эксплуатировали” это место, выуживая за утреннюю рыбалку по пять-восемь щучек каждая около 1 кг. Чтобы схватившая приманку щучка не уходила в траву, ее приходилось быстро тащить в лодку. Но однажды Глеб зацепил значительно более крупный трофей. Как обычно он сразу попытался подтащить рыбу к лодке, но не тут-то было. Щука проскочила мимо подсачка, которым я пытался ее подхватить, и стала выделывать типичные для нее кренделя, да так классно, что мы были вынуждены за ней только наблюдать, ожидая пока она выдохнется. Ослабить фрикцион катушки было нельзя, потому что щука тут же забилась бы в траву или под корягу. На “коротком поводке” она несколько мгновений побуйствовала у лодки, затем нырнула под нее, с шумом ударилась о днище, выбила блесну из пасти и была такова. В “акробатке” было не менее 4-5 кг. Думаю, шестнадцатилетний Глеб запомнит ее на всю жизнь.

В последующие визиты в залив нам удавалось вылавливать щук от 1,5 до 2,5 кг, но “крокодилов” больше не было. Всего за шесть рыбалок мы выловили 28 щук. Кстати, все щуки держались возле берега, в тени деревьев, а на открытой воде не брали совсем. Мы пробовали ловить на различные “незацепляйки”: серебристо-медного цвета Professor (Kuusamo), серебристо-голубой Toby, голубой Atom Giller (Abu Garcia) и другие. Мы экспериментировали также с попперами, резиновыми “незацепляйками” на офсетных крючках, различными плавающими воблерами, но безуспешно. То ли мы недостаточно настойчиво ловили на эти изобретения, то ли неправильно придавали им игру, то ли слишком безоговорочно доверяли “своим” испытанным, чрезвычайно привлекательным при любой скорости проводки золотистым и оранжево-желто-зеленым блеснам Syclops № 2 (Mepps), 10-граммовым шведским медным “вертушкам” Mira (Myran). Скорее всего – и то, и другое, и третье. В следующий раз будем экспериментировать больше и дольше. Нельзя же зацикливаться на одних и тех же приманках и игнорировать научно-технический прогресс.

Dansk FolkeFerie MIDDELFART

LEATHERMAN
ГЕНЕРАЛЬНЫЙ СПОНСОР ФЕСТИВАЛЯ

КОМПАНИЯ Moscanella

Апико-Фиш™

Рыбачьте с нами

Второй международный детский рыболовный фестиваль

Международный детский рыболовный фестиваль, который проводится Королевским рыболовным клубом (со штаб-квартирой в Гамбурге, Германия), рыболовными журналами Blinker, "Рыбачьте с нами", становится уже традиционным. Очередной – Второй фестиваль состоится в июне 2004 г. в национальном природном парке в Миддфарте (Дания), и в нем вновь примет участие российская рыболовная команда.

Прошлогодний Первый международный детский фестиваль, проходивший в Швеции, состоялся благодаря спонсорской помощи фирм, давно сотрудничающих с редакцией журнала: компании "Омега Тул", ТД "Апико-Фиш", рыболовной базе "Найт Флайт", компании "Джи-Ви-Эр". Эта поездка запомнилась нашим ребятам не только встречами со сверстниками из других стран, но и полученной возможностью повысить свое рыболовное мастерство.

В этот раз в состязаниях примут участие команды из Австрии, Бельгии, Дании, Великобритании, Германии, Нидерландов, Норвегии, Польши, России, Франции, Швеции и Швейцарии. Каждая команда состоит из 8-10 юных рыболовов в возрасте от 12 до 14 лет. Программой предусмотрены соревнования по четырем основным способам ловли с выездом на различные водоемы:

- ловля форели на озере;
- морская прибойная ночная рыбалка;
- морская прибойная дневная рыбалка;
- морская рыбалка с катера.

В этом году представлять Россию будет школа спортивного мастерства "Лемон" Военно-охотничьего общества РФ (главный тренер В. Михеев).

Наша команда сможет поехать на фестиваль благодаря спонсорской поддержке друзей журнала "Рыбачьте с нами": компании "Омега Тул", которая, как и в предыдущем, выступит генеральным спонсором российской команды, а также "Апико-Фиш" и "Москанелла" – крупнейших российских компаний по продаже рыболовных товаров. Мы благодарны нашим спонсорам за оказываемую помощь в воспитании у юного поколения бережного отношения к природе. Очень важно и то, что увлечение рыбалкой становится международным языком общения и в конечном счете способствует укреплению сотрудничества между разными странами.

За последний год компания "Омега Тул" значительно расширила ассортимент аксессуаров для активного отдыха и рыбалки в Интернет-магазине: www.2win.ru. Загляните на сайт магазина, и вы обязательно подберете себе и друзьям необходимые и приятные вещицы.

Yakima Bait Co.

Компания **Yakima** выпускает искусственные приманки самого широкого спектра. Ее приманки считаются одними из лучших американских приманок для ловли лосося, форели и другой хищной рыбы.

В ассортименте компании более двух тысяч моделей, включающих в себя колеблющиеся, вращающиеся блесны, а также большая гамма воблеров различных конструкций.

Компания **Jig-A-Jo** – один из лидеров на рынке силиконовых приманок и джиг-головок. В ее ассортименте – большой выбор высококлассных твистеров и виброхвостов разнообразных расцветок для ловли на водоемах любых типов с прозрачной или замутненной водой. Компания производит и экспортирует силиконовые приманки почти 20 лет и является почетным членом Европейской ассоциации распространителей рыболовных снастей (EFTTA).

JIG·A·JO

Компания **MegaBait** предлагает большой выбор воблеров и других приманок различных цветов для спиннинговой и троллинговой рыбалки на разных водных горизонтах. Победителем ежегодной выставки ICAST в Лас-Вегасе стала новейшая приманка Charlie Swimbait, сочетающая в себе мягкое наружное тело и твердый внутренний корпус. Такая конструкция позволяет ей двигаться как воблер с нейтральной плавучестью. Она привлекает хищника необычайным сходством с потенциальной жертвой, которое достигается реалистичной внешней окраской и встроенной в корпус голографической пленкой, дающей отблески при проводке. Вольфрамовые шарики внутри приманки обеспечивают точный заброс, хорошую игру и привлекают хищника шумом.

MegaBait

ФИРМА FISHING

"ФИШИНГ ТЕХНОЛОДЖИЗ" –

Эксклюзивный поставщик на территории России ● Оптовая продажа
Работа с юридическими лицами и предпринимателями
Гибкая система скидок ● Рекламная поддержка ● Рассылка каталогов и прайс-листов
Отправка в регионы России любым транспортом
Индивидуальный подход к клиенту ● Система кредитования клиентов

Москва, ул. 1-ая Фрезерная, 2/1, стр. 41
Тел./факс: (095) 504-25-93, тел.: (095) 967-77-69, 273-70-88
www.rybaki.ru, e-mail: ft@rybaki.ru
Розничная продажа – ТЦ "Спорт-Хит", Сколковское ш-е., 31, пав. 13

Strike King Lure Company была основана в середине 60-х годов прошлого века и уже к 1980 г. вышла в лидеры американского рынка по продажам спиннербейтов, баззбейтов и джиг-приманок. С 1998 г. в ассортименте компании появились воблеры, а затем и пластиковые приманки, высоко оцененные ведущими американскими рыболовами-спортсменами. Сегодня компания предлагает приманки для спиннинговой и троллинговой ловли всех пресноводных хищников в любых типах водоемов. Особой популярностью у рыболовов пользуются приманки из нового революционного материала **CUBER FLEXXX.**

Strike King
LURE COMPANY
IN FISHING LURES
Designed by the World's Most Elite Pro Team

Middy Tackle International работает на европейском рынке уже 35 лет. Сегодня компания выпускает более 1000 различных изделий для рыбалки. Новинки Middy проходят постоянные полевые испытания с помощью спортсменов двенадцати ведущих английских команд. Компания ежегодно инвестирует около 150 000 фунтов стерлингов в новые исследования и разработки, что способствует производству современнейших снастей высокого класса и их поразительной работоспособности.
Ассортимент Middy состоит из громадной коллекции поплавков, удилищ для всех видов поплавочной, карповой и фидерной ловли, различных элементов оснасток и инструментов для их монтажа, готовых оснасток, садков и подсачков, одежды для всех рыболовных сезонов и всевозможных дополнительных аксессуаров.

THE MIDDY SYSTEM

Компания **Bagley** известна в рыболовном мире уже более 50-ти лет, являясь крупнейшим производителем воблеров и некоторых других типов приманок на американском континенте. Она выпускает более ста моделей из бальзы и пластика: ныряющие, с нейтральной плавучестью и тонущие воблеры, раттлины, попперы, проперы, вокеры. В этом многообразии можно подобрать практически любую приманку в соответствии с выбранной вами целью: от миниатюрного, длиной в 4 см, Honey B's – для ловли голавля или окуня до Bang-O-B серии Big Game, длиной 20 см и массой 60 г, укрепленного стальной арматурой, – для охоты за гигантскими щукой и сомом. То же самое относится и к цветовой гамме приманок – вы можете найти любые: от реалистичных имитаций жертв хищников до раздражающих, "химических" расцветок.

bagley

DeLUX®

Компания **Delux Technology** работает на американском и европейском рынках уже более 15 лет, специализируясь на выпуске высококачественной рыболовной лески. На шпулях с торговой маркой DeLux вы найдете:
- нейлоновую монофильную леску Super Nylon, крепкую и мягкую, со специальной защитой, с высокими прочностью на узлах и сопротивлением истиранию;
- леску из флуорокарбона, мягкую и прочную, сохраняющую структуру на узлах;
- плетеную леску, изготовленную по специальной технике плетения с защитным покрытием. Благодаря этому покрытию и термообработке сечение лески совершенно круглое, что способствует более дальнему забросу, меньшему воздействию ветра, позволяет сократить опасность запутывания, повысить сопротивление истиранию;
- леску Fusion Dyneema, изготовленную по технологии сплавления монофиламентных волокон, лишенную многих недостатков обычной "плетенки" и обладающую большей прочностью, чем обычные монофильные лески;
- прочную, как "плетенка", быстро тонущую поводковую леску Kevlar;
- леску Nylon Floating с нейтральной плавучестью, которая держится в 30 см от поверхности водоема и дает рыболову возможность ловить даже в очень ветреную погоду. Специальное покрытие обеспечивает сопротивление истиранию, мягкость и долговечность.

TECHNOLOGIES
ПРЕДСТАВЛЯЕТ

Норвегию по праву считают страной рыболовов, так как ее берега омываются тремя морями и одним океаном. А ее территория изрезана многочисленными реками и озерами. И именно поэтому большинство норвежцев предпочитают из всех видов активного отдыха именно рыбалку. Фирма **Norstream** имеет свой инженерный центр на побережье северного моря, где в тяжелых условиях северных вод проходят испытания и обкатку новые инженерные разработки катушек, нахлыстовых и спиннинговых удилищ. Вся гамма продукции фирмы Norstream удовлетворит запросы самого требовательного рыболова.

NORSTREAM

Rapala® в рекламе не нуждается

Компания **Aqua Sports** специализируется на выпуске одежды, обуви и аксессуаров для пресноводной и морской рыбалки. В производстве вейдерсов применяется "дышащий", четырехслойный материал Aqualex, изготовленный по японской технологии с применением слоя из полиуретана, обеспечивающего защиту от проникновения воды и беспрепятственный отвод испарений от тела. **Aqualex** – это тепло и комфорт, которые обеспечены вам в течение многочасовой рыбалки. Первый слой материала – это прочная ткань, защищающая от ветра и повреждений, второй – "дышащая", водоотталкивающая ткань, третий – полиуретановая защита и четвертый слой – внутренний.

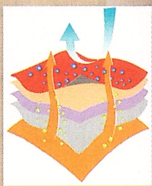

aquaz®

"Дышащие" вейдерсы из Aqualex

1 – регулировочные пряжки плечевых ремней; 2 – внутренний карман; 3 – поддерживающий пояс; 4 – поясной ремень; 5 – двойная прокладка на коленях; 6 – стяжки на лодыжках; 7 – неопреновый низ.

Компания **EXPERT** производит поплавки из бальзы и других материалов для штекерной, матчевой и карповой ловли, для охоты за хищной рыбой, для зимней и ночной рыбалки. Среди поплавков можно встретить как классические изделия, так и новейшие собственные разработки. Продукцию с маркой Expert отличают высокое качество и умеренная цена.

EXPERT

Чем круче джип...

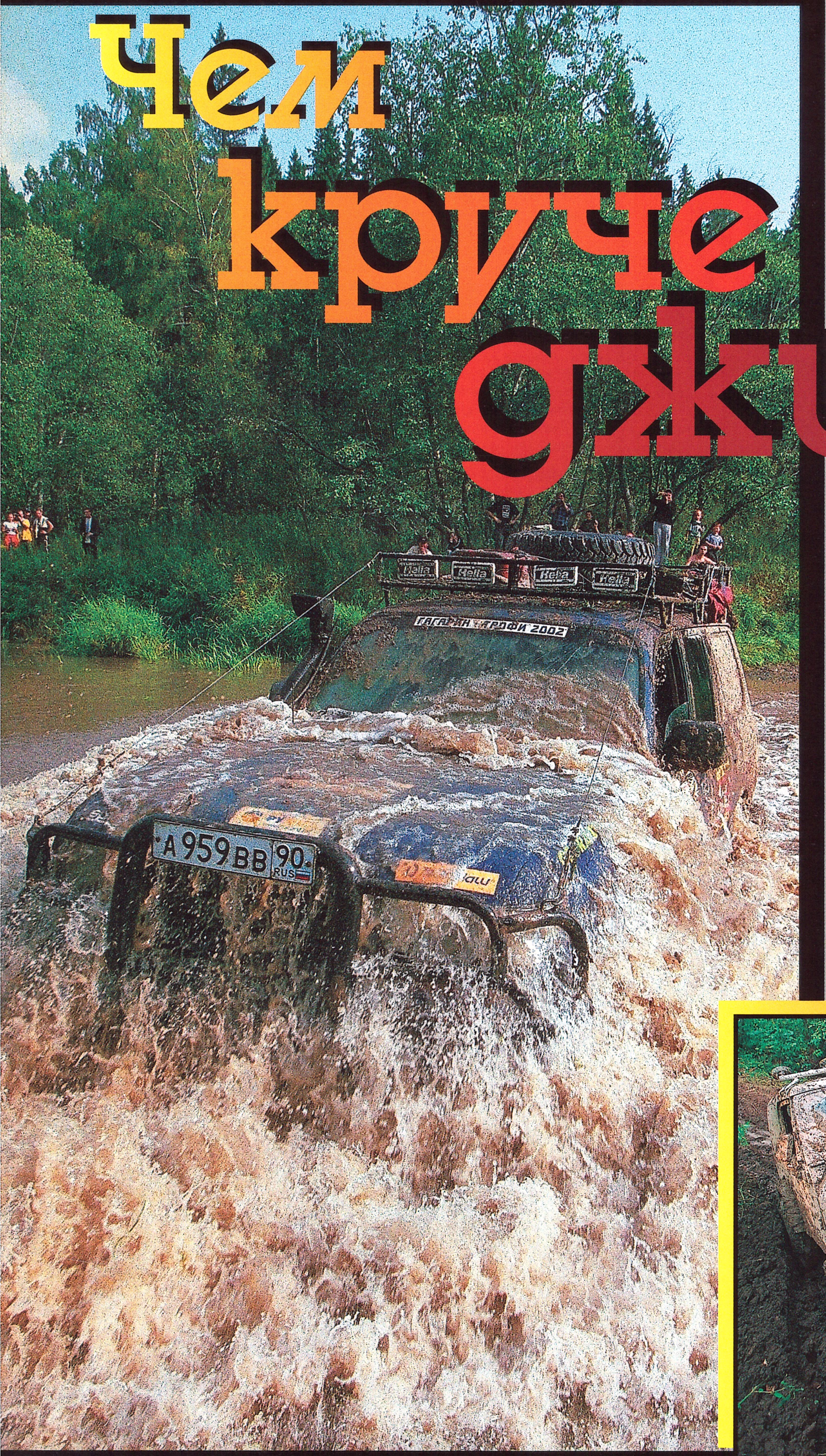

Мы будем ориентироваться на среднестатистического рыболова-джипера, который на своей машине хочет не только ездить на рыбалку, но и комфортно и безопасно передвигаться по городу. Не забыв, конечно, поинтересоваться у родных и близких, которые тоже используют вашу машину в городе, а согласны ли они на ее "рыболовно-охотничий тюнинг". Ну, предположим, родственники смирились, а вы

Константин Купцов

...тем дальше бежать в деревню за трактором. Так гласит народная мудрость. Сегодняшняя наша статья для "правильных" рыболовов-автолюбителей, которые на рыбалку отправляются на внедорожном автомобиле. И для тех из них, кто имеет желание немножко усовершенствовать свою машину, дабы в эту самую деревню и за этим самым трактором бегать как можно реже.

Фото: А. Хорьков (5)

полны энтузиазма. Теперь главное, чтобы вы сами четко определились, чего вы хотите от машины получить, не забывая при этом, что некоторые ваши переделки в машине будут необратимы полностью или частично. К тому же, как шутят опытные джиперы, строительство внедорожника – затяжной процесс, который практически никогда не удается довести до конца, как, впрочем, и любое другое строительство... А начнем мы, пожалуй, с наиболее простых и важных доработок, которые никак не помешают вашей городской езде.

Прежде чем начать радикально тюнинговать свою машину, подумайте, может, вам вполне хватит лебедки. Большинство рыболовов-джиперов вполне может обойтись одной хорошей электрической лебедкой, домкратом, хайджеком и грамотными внедорожными колесами. Для бездорожья желательно ставить колеса максимально-возможного размера для вашей модели машины. Отдельные любители увеличивают (режут) арки, поднимают (лифтуют) кузов машины и ставят колеса увеличенного диаметра. Но это уже отдельная тема. Самые распространенные в России и хорошо зарекомендовавшие себя на бездорожье колеса – это американские BFGoodrich, японские Yokohama и нескольких других фирм. Внедорожные колеса бывают так называемой серии Mud-Terrain (только для внедорожья) и All-Terrain (более универсальные), выбор за вами и зависит от условий эксплуатации машины.

Для некоторых регионов на внедорожье очень важна гидроизоляция машины. Полезен специальный, выведенный на крышу воздухозаборник двигателя (так называемый шноркель). Он необходим, не только когда капот вашей машины погружается под воду. Иногда двигатель может нахлебаться воды и на меньшей глубине, достаточно поднять волну. А кроме того, не известно, какие ямы могут быть даже в самом невинном броде. В большинстве случаев попадание воды в цилиндры работающего двигателя – фатально. Вода, в отличие от воздуха, несжимаема, соответственно гнутся шатуны, "поднимаются" головки моторов, ломаются коленвалы. Фирма SafariSnorkel выпускает красивые и стильные шноркели, но они достаточно дорогие (около $500).

Наши джиперы изготавливают шноркели сами. При изготовлении шноркеля следует учитывать, что он должен быть прочным, ему "достается" от веток и сучьев при езде по лесу. Площадь его сечения должна быть не меньше площади сечения патрубка на входе воздушного фильтра. Нет смысла увлекаться суперсистемами фильтрации водяных брызг. Часто такие системы уже есть в воздушном фильтре внедорожника. Да и двигатель без проблем способен "переварить" небольшое количество воды. Обязательно проверьте герметичность системы после установки шноркеля. Возможно наличие небольших технологических отверстий и клапанов для слива отфильтрованной воды. Их лучше заделать. Регулярно проверяйте герметичность. Возможен разрыв патрубков, потерявших эластичность от температуры и старости. Неплохие шноркели получаются из фирменных пластиковых канализационных труб, шедеврами являются изготовленные из тонкостенной нержавейки.

Блок управления впрыском должен быть в недосягаемом для воды месте. Сапуны мостов, коробки, раздатки лучше нарастить трубками и вывести в такое место, куда не сможет попасть вода. Сейчас в продаже имеется большой выбор специальных силиконовых спреев, вытесняющих воду. Перед предполагаемой "мокрой" выездкой рекомендуем обработать им все провода, находящиеся в моторном отсеке.

Теперь поговорим о леерах. Леера – два троса, веревки и т.п., натянутые от бампера к крыше, являются очень полезным джиперским атрибутом. Во время езды по заросшим дорогам они здорово спасают лобовое стекло. Правильно установленные растяжки (леера) не мешают открывать капот. Необходимо учесть, что конструкция изгибается под давлением веток, поэтому между стеклом и растяжками должно быть расстояние не менее 10 см. Не следует применять трос тоньше 6 мм, так как давление веток бывает довольно значительным, но, главное, тонкий трос небезопасен при езде.

Следующий необходимый (или очень желательный) шаг – установка защиты двигателя и раздаточной коробки (если она есть). Конечно, не стоит уповать на то, что защита способна предохранить от всего. Но все же должны быть защищены агрегаты, находящиеся под днищем машины. Как правило, больше всего "достается" раздаточной коробке и топливным бакам. Обязательно наличие защиты от веток моторного отсека двигателя.

Прочной ветке ничего не стоит проткнуть резиновый патрубок системы охлаждения или смазки, а также порвать ремень привода водяного насоса. Сейчас существует много фирм, которые специально для таких вот любителей охоты-рыбалки и джиперов-трофистов выпускают защиты практически для всех моделей внедорожников, и стоят они достаточно дешево, во всяком случае намного дешевле, чем обойдутся ремонт и эвакуация машины.

Еще одна недешевая, но крайне полезная вещь – блокировка межколесного дифференциала. На вашем автомобиле она уже могла входить в комплектацию, тогда вам повезло, но если ее штатно не установили, ничего страшного – они производятся для всех марок автомобилей (причем не только внедорожных). Необязательно покупать оригинальный – блокирующиеся дифференциалы производятся несколькими фирмами, которые специализируются на тюнинге. Существует два типа блокировки: механическая (принудительная) и автоматическая. Механическая (принудительная) блокировка – надежнее, но требует аккуратного обращения. Самоблокирующиеся дифференциалы наиболее распространены двух видов: кулачковые и червячные. На российские машины-полуфабрикаты "Нивы" и УАЗы чаще всего ставят червячные блокировки, которые в среднем повышают проходимость машины на 50-60 %.

Если вы согласны изящество машины принести в жертву функциональности, то желательно "городской" бампер заменить на более мощный. Выпускаются очень стильные и мощные бамперы ARB, WARN и т.д., стоят они, естественно, очень дорого (на наш взгляд, неоправданно дорого). Самый простой и надежный бампер – толстая труба. Обычно штатный бампер изготавливается из швеллера. Но труба гораздо лучше работает на кручение, что немаловажно. При конструировании бампера имейте в виду, что его прочность должна ограничиваться прочностью рамы вашего автомобиля. В противном случае при сильном ударе вы сохраните бампер, но потеряете раму. Полезно предусмотреть упоры для лапы хайджека, крючки для намотки троса лебедки, крепления для растяжек и противотуманных фар. Не забудьте про буксирный крюк и номерной знак. Можно выполнить заодно с бампером защиту рулевых тяг и радиатора. Хорошо сконструированный бампер защищает кузов, но не мешает наездам на высокие препятствия и не увеличивает передний свес автомобиля.

Что касается "кенгурятников", то большинство из них являются ненужными украшениями. Посмотрите, как закреплен ваш "кенгурятник". Если детали крепления тонкие, а расстояние между капотом и "кенгурятником" невелико, то при столкновении "кенгурятник" отпечатается на вашей машине.

Багажник на крыше, хотя и является очень заманчивым в плане комфорта и перевозки крупногабаритных грузов, не очень полезен. Он повышает центр тяжести автомобиля, увеличивая тем самым опасность опрокидывания. Если вы движетесь по тяжелому бездорожью, лучше не крепить на крышу ничего лишнего. Что касается дополнительных фар на крыше, то наиболее полезны фары, направленные по бокам, и фары-искатели. Они позволяют видеть боковые ответвления дороги. Мощные прожекторы, направленные вперед, больше пригодны для психологических атак, так как джиперы редко передвигаются с большой скоростью. Обязательно должна быть защита фар от веток, иначе вы быстро потеряете их при езде по лесу. Кстати, укрепляя на свой внедорожник "люстру" на крышу, имейте в виду, что часть сотрудников ГИБДД будет против, так как это противоречит правилам дорожного движения.

Если вы все-таки категорически хотите себе "тюнинговать" крышу, то учтите, что багажник или "люстра", закрепленные за отливы крыши, ненадежны. Нагрузки, возникающие в условиях бездорожья, требуют очень прочного крепления. Можно крепить багажник к кузову болтами, подкладывая прокладки с внутренней стороны. В худшем случае следует максимально увеличить число креплений за отливы.

Теперь о компрессоре. Так как низкое давление в шинах значительно повышает проходимость по болоту, песку, снегу и пр., джиперы часто спускают давление в колесах до 0,8-0,4 атмосфер. Размер колес на хорошем внедорожнике не позволяет даже думать о том, чтобы накачивать их ручным насосом, поэтому необходимо иметь эффективное средство для накачки колес. Большинство электрических насосов малоэффективны. Удовлетворительными можно считать насосы российского производства "Мустанг", иностранного – VinAir и Airman. Очень эффективным является применение для накачки колес компрессора-кондиционера. Мы устанавливали такой на своем автомобиле. Компрессор обладает производительностью около 100 л в минуту на холостых оборотах двигателя. Максимально допустимое давление около 15 атмосфер. При оборотах двигателя 3000 в минуту такой компрессор позволяет "одевать" разбортировавшиеся колеса. Накачка колеса 35 "X12,5" (объем~150 л) до двух атмосфер занимает не больше минуты. Компрессор требует периодической смазки, что производится путем заливки масла в воздухозаборник компрессора.

Мы написали про некоторые азы "рыболовно-охотничьего" тюнинга, но не говорили об усовершенствовании подвески, лифтовке кузова и многих других вещах, которые могут сильно осложнить ваше передвижение по городу. Надеемся все же, что всего вышесказанного вполне должно хватить для того, чтобы доехать до мест рыбалки без препятствий, если, конечно, вы не будете их себе специально создавать!

Все для вашего автомобиля
Приглашаем вас посетить наш сайт www.nivashop.ru
Тел.: (095) 514-57-72
(095) 772-08-22

FINNSPORT

WWW.FINNSPORT.RU

т (095) 286-63-19, 286-62-54
т/ф (095) 286-62-58

VOLVO PENTA
HONDA
YAMAHA
MERCURY OUTBOARDS

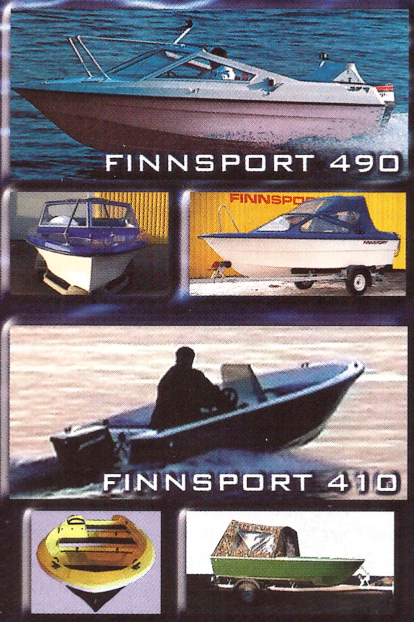

Катера и мотолодки от производителя

Модели от 4 м до 8,5 м
Формовка изделий из импортного пластика
Базовая комплектация включает:

- транспортировочный тент - 400, 410, 425
- ходовой тент - 490
- мягкие подушки – 410, 425, 490
- рулевое управление – 410, 425, 490
- помпа - 410, 425, 490
- горн – 425, 490
- ветровое стекло – 410, 425, 490
- стекла «триплекс» - 490
- стояночное освещение – 425, 490
- блоки избыточной плавучести

Дополнительно: подвесные и стационарные двигатели, эхолоты и навигаторы.

ПРОДУКЦИЯ СЕРТИФИЦИРОВАНА

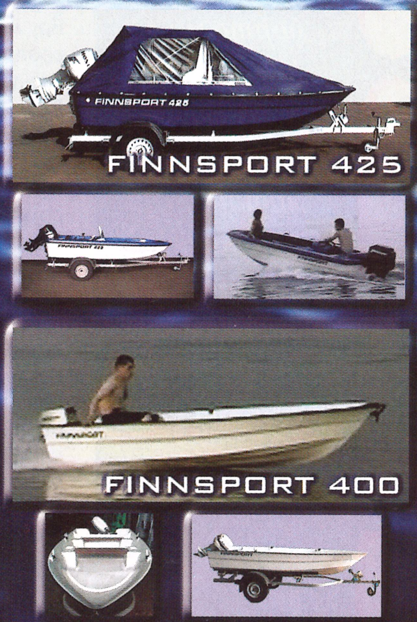

ООО "АКВА Спорт" т/ф (095) 521-76-40

www.m-flot.ru

г. Балашиха, Шоссе Энтузиастов, 1 км от МКАД,
Балашихинский оптовый рынок

Катера

FINNSPORT, Нептун 3М, Нептун 450, Мираж, Казанка 5М4, Гарпун, лодочные прицепы

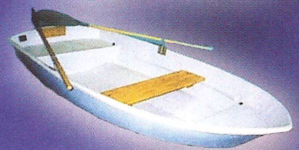

Лодки пластиковые

Спорт, Дельфин, Онего, Диана, Голавль, Пеликан, водные велосипеды

Моторы лодочные

Ветерок, Нептун, Вихрь, Honda, Mercury, Yamaha

Лодки ПВХ

"Мнев и К"- дилер (Скат, Краб, Кайман), Лидер, Quicksilver

Лодки резиновые

"ЯРТ"- дилер (Нырок, Иволга, Язь, Вега, Орион)

Эхолоты,

навигаторы, GPS, все для отдыха на воде

Walker Bay

Есть надувные лодки. Есть пластиковые лодки. Есть лодки с надувными бортами. Есть лодки под парус. Walker Bay – лодки, назначение которых вы определите в зависимости от своего желания.

Американская компания Walker Bay довольно молода (она основана в 1997 г.), но уже числится в лидерах мира малых лодок и получила престижный приз Pittman Editor Choice Award-2004 с формулировкой "За потрясающее переосмысление дизайна малых лодок".

Как говорит президент Walker Bay мистер О'Брайен: "Берем и собираем нужный вариант на раз-два-три".

Раз – это, собственно, лодка. Ее формуют из специального композиционного материала Hight Impact Marine Composit. Под огромным давлением он впрыскивается в 70-тонную литьевую форму из стали. Более слабая не выдержит давления, под которым происходит этот процесс, существенно отличающийся от всех традиционных способов отливки. В результате получается совершенно плавный, легкий (лодка WB8 длиной 251 см имеет массу всего 32 кг) и чрезвычайно прочный корпус с одинаковой толщиной стенок по всему периметру (чего практически невозможно достичь при иных способах производства), без единого шва или стыка, которые впоследствии могут дать слабину, протечь и т.д. Кроме того, в отличие от обычных пластиковых лодок, материал которых подвержен действию ультрафиолета, корпуса Walker Bay защищены и от этой напасти благодаря специальным компонентам в составе материала. Уникальность материала и процесса формовки – одна из причин, по которым Walker Bay заслуженно считаются самыми нетребовательными в уходе. Возьмите средство WD40 (оно хорошо знакомо нашим автомобилистам), тряпку и потратьте несколько минут, чтобы про-сто оттереть след от удара там, где в случае обычных лодок и алюминиевых корпусов вам пришлось бы долго "залечивать" и "зализывать" повреждения. Изящество дизайна Walker Bay – от "больших родителей", ведь руководителем дизайн-бюро является Паоло Риста – хорошо известный гонщик-яхтсмен. Так что Walker Bay – это не просто прогулочная лодка, метящая в класс яхт. Это маленький кусочек высокого мира яхт, ставший доступным каждому.

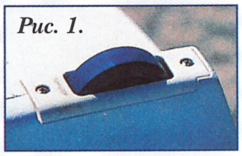

Рис. 1.

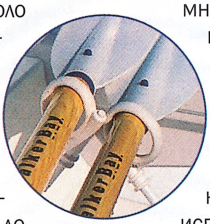

Рис. 2.

Система Weel in the Keel™ (встроенное колесико – рис. 1) позволяет перемещать и без того легкую лодку с минимальными усилиями, не беспокоясь о возможном повреждении днища.

Отдельного упоминания заслуживают весла: система Hidro Curve Oar (рис. 2) – это надежные, прекрасно обработанные деревянные рукояти с упругими и прочными съемными лопастями эксклюзивного профиля, которые обеспечивают мощный гребок – опять же с минимальными усилиями. Еще одна дань элегантности – это выбор цвета как корпуса, так и сидений в зависимости от ваших предпочтений. Кстати, о сиденьях – они обладают положительной плавучестью (хотя, разумеется, в корпусе есть сливной клапан) и, между прочим, в них предусмотрены даже углубления под бокал. В общем, лодка Walker Bay – это настолько же прочно и нетребовательно к уходу, насколько стильно и удобно.

Два – добавляем к корпусу надувной борт. Любая лодка Walker Bay уже готова к этому. Ваша задача – выбрать подходящий вам борт. Он может быть одно- и многокамерным, из прочного материала Decitex 1100 или прочнейшего Hypalon. Зачем нужен надувной борт? Он увеличивает остойчивость лодки, ее грузоподъемность и дает возможность использования более мощного мотора. Надежные упрочненные швы, удобные ручки для транспортировки/переноски, высокопрочный уплотняющий контур вдоль всего борта, работающий как мягкий демпфер, быстрота и простота установки/снятия по металлическим рельсам вдоль борта, помповый насос и рем. комплект – это, само собой разумеется, для стиля Walker Bay, хотя упомянуть все это, конечно, следует. Вот на что стоит обратить внимание – так это на контур надувного бота (Variable Profile Design – VPD – борт с переменным профилем), особенно если сравнить результат с при-

Рис. 3.

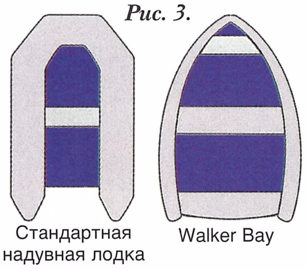

Рис. 4.

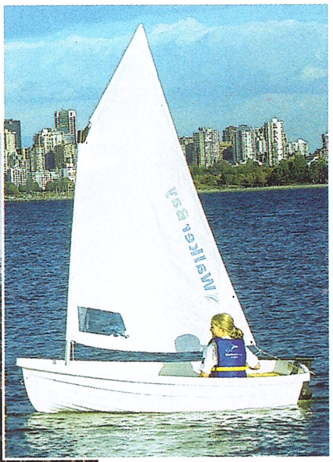

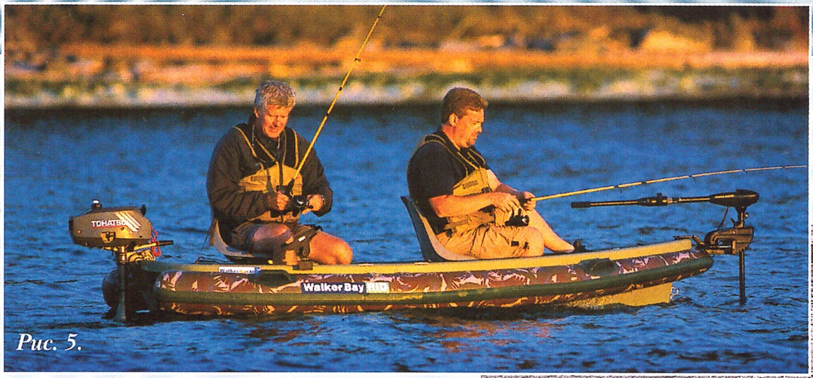

Рис. 5.

вычной надувной лодкой (рис. 3). По “общей площади” они похожи, а вот по “полезной”, то есть той, которую вы используете, Walker Bay, безусловно, выигрывает, и значительно. VPD в силу своей формы еще и способствует отличной подвижности, упрощая управление лодкой. Надувной борт Walker Bay – это отдельный комплект, куда включено все необходимое, даже новая табличка с информацией о грузоподъемности и допустимой мощности мотора, которую положено закрепить на корме*.

Три – выбираем парусный комплект и устанавливаем парус. Лодки Walker Bay готовы и к этому повороту судьбы. В США парусные Walker Bay стали чрезвычайно популярны для обучения хождению под парусом не только взрослых, но и детей – благодаря простоте и надежности. Парус ставится буквально за минуты, и управлять им благодаря оригинальной конструкции румпеля очень удобно из любого положения. Есть несколько типов парусных комплектов, и выбор зависит как от вашего желания, так и от типа лодки: 8 Recreation с площадью 3,6 м² и высотой мачты 477 см можно поставить на лодку WB8 (длина 251 см) даже без надувного борта, а комплект со стакселем 10High Performance (площадь 5,5+1,4 м², высота мачты 510 см), конечно, требует более крупной лодки WB10F (длина 305 см) с надувным бортом (рис. 4). Важно отметить, что парусный комплект включает кроме мачты и паруса еще и прочный надежный шверт кинжального типа (материал зависит от типа комплекта), и рулевое управление – все с необходимыми крепежами. Но вам не придется принимать решение на свой страх и риск: у Walker Bay есть рекомендации, сформированные в виде простой таблицы, наглядно демонстрирующей, что чему соответствует. Кстати, изучая таблицу, вы заметите, что масса и внешняя/внутренняя ширина лодки Walker Bay позволяют перевозить их даже на багажнике машины.

Система Walker Bay “Раз-Два-Три” – это дань удобству, простоте и качеству. Как сказал один из бывших гонщиков-яхтсменов мирового класса Дэвид Шор: “Я предполагал, что Walker Bay будет хороша сама по себе и с мотором, и с парусом, однако я был потрясен тем, на сколь высоком уровне Walker Bay исполняет все три варианта!”

Но, как говорится, можно сделать выбор и “на раз”: у Walker Bay есть модель с “говорящим” названием Angler (“Рыболов”, рис. 5). Сколько раз вы пытались устроиться поудобнее на обычных лодочных банках? А вечная проблема, как закрепить удилище (в том числе с уже заброшенной приманкой), так чтобы борт не был единственной точкой опоры? Теперь более высокие мягкие вращающиеся сиденья (их можно двигать вдоль борта и при необходимости снять) и держатели под удилище (тоже включенные в комплект) сэкономят ваши силы и нервы. Цвет корпуса (зеленый) и камуфлированный чехол на надувных бортах – детали, которые оценят не только рыболовы, но и охотники. Как мелкую, но приятную деталь стоит отметить держатель под большую пластиковую бутылку с... минеральной водой, например. В общем, дизайнеры Walker Bay знают толк не только в скоростных парусных яхтах.

Для особенных клиентов – владельцев больших яхт – у Walker Bay есть так называемые Tenders (рис. 6). Так называют лодки, которые используются как вспомогательные: поплавать там, куда шикарное “плавающее средство” пойти не может или не желает. Стильные модели серии Super Tender с самыми прочными надувными бортами достаточно легки, чтобы втащить их на палубу буквально

Рис. 6.

одной рукой. А мотор к ним можно “привесить” в три раза мощнее, чем на исходный корпус WB8 или WB10.

Но задуманные как класс Tender эти модели у нас, конечно, будут использоваться и сами по себе. Необязательно иметь суперьяхту, чтобы понять, что Walker Bay RID 285 или RID 310 – вещь, необходимая в хозяйстве.

Впервые Walker Bay были представлены в России на международной выставке “Катера и Яхты” в Москве. Маленькие, с романтическими парусами они не терялись даже среди крупногабаритных яхт, стоящих на отполированных или бархатных постаментах. Сказать, что они вызвали интерес, значит, не сказать ничего. Проще сказать, что Walker Bay – это У-у-у-у! В переводе на русский “Устойчиво, удобно, уникально, универсально”. Вы увидите Walker Bay на воде уже этим летом – в России уже много владельцев этих лодок. Ну а посмотреть “живьем” Walker Bay можно в недавно открывшемся после реконструкции магазине “Рыболов-Эксперт” на улице Академика Волгина, д. 15, кор. 3, что недалеко от метро “Беляево” (тел.: 330-00-56), а также в ТЦ “Рыбачьте с нами” на улице Марксистской, д. 9, метро “Пролетарская” (тел.: 270-10-70) и на Сколковском шоссе, 31 в ТЦ “Спорт-Хит”. Это “гнезда” Walker Bay в Москве. Они там живут. А плавать собираются везде. Ведь Walker Bay любят и ценят в 55 странах мира.

Система “Раз-Два-Три” на примере модели WB8

Walker Bay 8

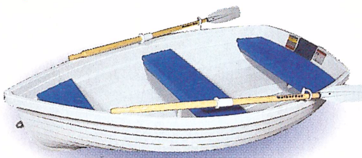

RID 270

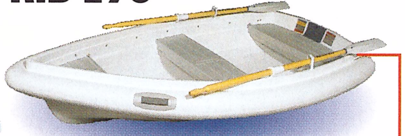

RID 275

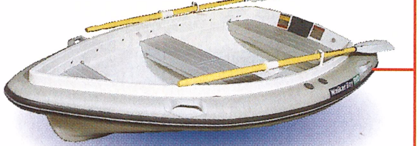

RID 285

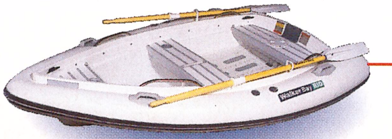

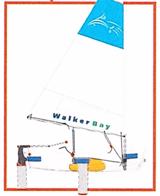

8 Performance
Площадь паруса: 3,6 м²
Высота мачты: 274 см

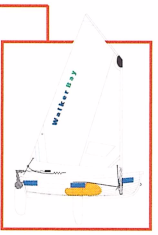

8 Recreation
Площадь паруса: 3,6 м²
Высота мачты: 447 см

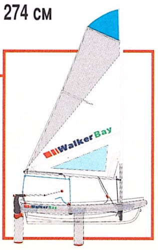

8 Performance Plus
Площадь паруса: 4,6 м²
Высота мачты: 447 см

* Это вообще большое достоинство Walker Bay – для любого комплекта, будь то лодка с комплектом сидений и весел, комплект надувных бортов, парусный комплект – вы получаете все до последнего винтика, включая отвертку. Инструкция по сборке подобна детскому комиксу – картинка за картинкой, все пронумеровано и подписано, даже самый маленький пакетик с деталями вы легко найдете на рисунке в инструкции.

Клещев энце

С наступлением теплого сезона для любого рыболова, выезжающего за пределы городской черты, резко возрастает опасность заражения клещевым энцефалитом. К сожалению, жители Центральных областей России очень мало внимания уделяют этой проблеме, традиционно считая, что энцефалит – явление, характерное для Урала и Сибири, а между тем даже в Московской области ежегодно регистрируются отдельные случаи этого тяжелейшего заболевания. Дополнительную проблему представляют рыболовные туры на Урал, Дальний Восток и Сибирь – нередко устроители подобных экспедиций не уделяют должного внимания профилактике вирусного энцефалита, да и вообще стараются замалчивать данную тему, дабы не отпугнуть потенциальных клиентов. Как показывает практика, пренебрежительное отношение к возможности заражения этим заболеванием объясняется недостатком информации, поэтому попробуем сформулировать самые актуальные вопросы.

Евгений Спиридонов

Фото: архив РсН

Что такое клещевой энцефалит?

Это острое вирусное заболевание, передающееся человеку при укусе определенных видов клещей или при употреблении сырого молока от укушенных животных (чаще всего – коз). Вирус поражает серое вещество головного и спинного мозга, что приводит к развитию параличей различных групп мышц. Смертность достигает 5-30 %, а у перенесших заболевание людей нередко полностью не восстанавливаются функции пораженных мышц.

Где и когда встречаются клещи?

Местами наибольшей концентрации взрослых клещей являются старые пашни, целина, лесополосы, стога сена, а также места с повышенной влажностью – заливные луга и прибрежные зоны водоемов.

Период активности клещей в природе начинается весной и продолжается до октября, максимальное же количество клещей наблюдается в первой половине лета.

Клещи паразитируют на многих сельскохозяйственных (коровах, овцах, козах, лошадях, верблюдах), домашних (собаках, кошках) и диких (грызунах, зайцах, ежах и других) животных, которые служат временным резервуаром вируса.

Размеры клещей – 2-4 мм (иногда – больше), тело уплощено в спинно-брюшном направлении, оно слитное, не расчлененное, овальное. Насосавшиеся крови клещи перестают быть плоскими, приобретают форму шара и сильно увеличиваются в размерах. Окраска варьирует от светло-желтой до темно-коричневой.

Как происходит заражение?

Чаще всего клещ, привлеченный специфическим запахом и теплом тела, переползает с травы или кустарника на одежду человека, по ней добирается до открытой кожи и старается забраться в самые горячие места человеческого тела – подмышечные впадины, живот, паховые складки. Однако нередко клещи присасываются и в других местах.

Прокусив кожу, клещ начинает сосать кровь, и в это время содержащийся в его слюнных же-

ой

фалит

лезах возбудитель попадает в организм человека.

Вероятность заражения увеличивается в зависимости от продолжительности укуса (чем дольше клещ сосет кровь, тем больше вероятность инфицирования), а также от целостности тела клеща – если его раздавить, вероятность попадания вируса в организм увеличивается в несколько раз.

Каковы симптомы заболевания?

Первые симптомы заболевания могут появиться через 10-12 дней после укуса клеща (это срок может укорачиваться до недели и удлиняться до месяца).

Начало заболевания может напоминать грипп: слабость и ломота в теле, головная боль, тошнота, плохой сон. Затем присоединяется повышение температуры тела до 39-40°С, которое может продолжаться более недели. Одновременно с повышением температуры присоединяются симптомы поражения мышц – нарушение глотания (больной начинает поперхиваться при проглатывании твердой и жидкой пищи), речи (слова становятся невнятными, как будто человек разговаривает с набитым ртом), резкая слабость в мышцах шеи (голова свисает на грудь и больной самостоятельно не может ее запрокинуть), а также в руках.

Если вы обнаружили похожие симптомы – немедленно обратитесь за квалифицированной медицинской помощью, не забыв сообщить доктору об укусе клеща.

Как уберечь себя от заболевания?

Выделяют два основных направления.

Специфическая профилактика

- Вакцинация – введение специальной вакцины против клещевого энцефалита 3 раза подкожно осенью, затем однократно весной. В последующем каждый год проводятся ревакцинации для поддержания иммунитета.
- Прием йодантипирина – внутрь по 2 таблетки 1 раз в день в течение всего периода пребывания в очаге клещевого энцефалита или по две таблетки 3 раза в день за 2-3 дня до попадания в очаг.

Дельные вещи

На всех флотах мира это короткое и точное определение относится ко многим деталям оборудования любого судна: от простой шлюпки до океанского лайнера. Кнехты и утки, битенги и роульс-блоки, трапы и клюзы – все эти необходимые на судне предметы максимально просты, надежны и функциональны. При этом дельные вещи устроены так, что даже салаге, впервые ступившему на палубу, сразу становится ясно их предназначение и способ обращения с ними. Именно такой принцип заложен и в узкоспециализированных дельных вещах, которые выпускает американская фирма Tite-Lok с 1974 г. для оборудования всевозможных рыболовных судов. Изготавливаемые этой компанией кронштейны и подставки для удилищ, эхолотов и их датчиков, имеют узнаваемый рациональный дизайн, не вызывающий вопросов, как пользоваться тем или иным предметом. Отличительная черта всех видов кронштейнов и струбцин Tite-Lok – отсутствие деталей, за которые могли бы захлестнуться леска, соединительный провод или просто какой-нибудь линек на судне. Размеры и форма головок винтов струбцин и подставок для удилищ позволяют работать с ними в любых условиях и при разных температурах воды или воздуха, прикладывая при необходимости значительные усилия. Материалы, используемые для дельных вещей Tite-Lok, – высокопрочный алюминиевый сплав со специальным покрытием (“твердым анодированием”), устойчивым к абразивному воздействию и морской воде, и долговечные пластики. Рамки струбцин изготовлены из дюралевого профиля, имеющего оригинальную конфигурацию, что позволяет устанавливать струбцину на борту большинства маломерных судов. Винты струбцин и кронштейнов выполнены из нержавеющей стали или имеют долговечное покрытие, защищающее их от коррозии. Никакая краска не сравнится по защитным свойствам с уникальными технологиями, по которым изготовлены изделия Tite-Lok. Если вам нужны кронштейн датчика эхолота или подставки под удилища для крепления на борту любимой “посудины”, не поленитесь и зайдите в ТЦ “Рыбачьте с нами” – здесь широко представлены эти действительно дельные вещи.

Оба этих метода обеспечивают достаточно надежную защиту от заболевания, но йодантипирин, кроме того, можно использовать для самостоятельной экстренной профилактики заболевания в том случае, если вы обнаружили на себе присосавшегося клеща – по 3 таблетки 3 раза в день в течение первых двух дней, затем два дня – по 2 таблетки 3 раза в день и еще 5 дней – по 1 таблетке 3 раза в день.

Все описанные выше сведения носят сугубо ознакомительный характер. Если вы решите пройти курс иммунопрофилактики или решите принимать йодантипирин – предварительно обязательно проконсультируйтесь с врачом: только квалифицированный специалист способен подобрать для вас наилучший и безопасный метод профилактики!

Неспецифическая профилактика

- Одежда: цвет – вопреки традиционной расцветке всем известных “энцефалиток” (хаки или темно-зеленый) предпочтительными цветами являются светлые (бежевый, белый), на них лучше видны клещи. Идеальным цветом можно признать оранжевый, так как он еще и отпугивает клещей. На одежде не должно быть складок, наружных открытых карманов. Обязательно наличие плотных манжет на рукавах и штанинах, резинки на поясе и капюшона (можно носить широкополую светлую панаму).
- Обувь: если это ботинки, то они должны иметь высокие берцы и плотную шнуровку, позволяющие заправить в них штанины. Возможно использование высоких сапог (носить их лучше с поднятыми голенищами – на гладкой резине клещу труднее удержаться).
- Отпугивающие средства: можно использовать архаичные “ДЭТА”, “РЭДЭТ”, “Тайгу”, но лучше более современные препараты типа “КРА-РЕП”, “ТАЛ-РЕТ”. Использование практически любого средства резко увеличива-

ет защитные свойства одежды, особенно если повторять обработку раз в неделю.

Кроме того, существует еще одно, сугубо рыболовное, средство профилактики – это вейдерсы. При ношении вейдерсов клещ не чувствует тепла и запаха человека, да и забираться по ним гораздо сложнее, чем по одежде. Я, конечно, не призываю носить вейдерсы 24 часа в сутки, однако проходить луга и заросли кустарников я и мои знакомые предпочитаем именно в них, особенно если рыбалка происходит на Урале. Количество обнаруженных на себе клещей сокращается с 5-8 до 1-2 – а это, согласитесь, немало. Поскольку клещей привлекает запах тела, то, по возможности, необходимо чаще переодеваться и мыться, причем это надо делать вдали от деревьев и кустарников.

Фото: М. Бирюков (2)

Чем чаще вы будете осматривать себя и своих коллег, тем меньше у клеща будет возможности нанести укус. Как минимум дважды в день необходимо осматривать себя и других, раздевшись до нижнего белья, а лучше – без такового, так как бывает, что клещи выбирают и скрытые части человеческого тела.

Клещ не сразу после попадания на кожу начинает питаться кровью, поэтому чем быстрее вы его удалите, тем лучше.

Как удалить присосавшегося клеща?

В идеальном варианте клеща должен удалять медицинский работник, однако чаще всего это невозможно.

Есть несколько способов:

- берем прочную нить, делаем на ней простой узелок, но не затягиваем его, затем накидываем на клеща получившуюся петлю как можно ближе к хоботку. Растянув концы нитки в стороны, аккуратно затягиваем петлю и извлекаем клеща, подтягивая его вверх. Все надо делать очень аккуратно, без резких движений;
- захватываем клеща пинцетом или пальцами, обернутыми чистой тканью (очень хорошо надеть напальчники или резиновую перчатку). Захватываем аккуратно, но крепко – главное, не раздавить клеща. Затем, покачивая из стороны в сторону, постепенно извлекаем его из кожи.

Напоминаю, что основное при любом способе извлечения – не раздавить клеща, так как в противном случае вероятность попадания возбудителя в рану очень велика. Рекомендация защищать пальцы перчатками основана на том, что через микротравмы, всегда имеющиеся на руках, также возможно попадание вируса в кровь. Если перчаток и пинцета нет, то сразу после извлечения клеща руки надо вымыть с мылом, обработать водкой или спиртом. Ранку от укуса клеща обрабатывают йодом, бриллиантовым зеленым или спиртом.

Если вы все же оторвали головку клеща (она выглядит как черная точка в коже), то ее необходимо извлечь – для этого обработайте место укуса одним их указанных выше антисептиков, затем прокалите на огне булавку или рыболовный крючок, аккуратно подцепите ими головку и извлеките ее. Ранку снова обработайте антисептиком.

Встречающиеся рекомендации мазать клещей маслом, прижигать их не только не имеют практического смысла, но даже вредны, так как увеличивают время пребывания клеща на коже и способствуют инфицированию.

Разрезая волну

Вряд ли нужно долго объяснять, что такое – рыболовная лодка и сколько великолепных возможностей открывается перед ее обладателем. Одни из способов ловли лодка делает более разнообразными, другие – без нее просто немыслимы. Спиннингисту, поплавочнику и нахлыстовику становятся доступными удаленные от берега перспективные участки водоемов, а такие виды рыбалки, как троллинг, кружки или ловля в дрейф, без хорошей лодки вообще невозможны. Кроме всего прочего, в большинстве случаев плавсредство часто требуется перебрасывать на дальние расстояния. Надувная лодка из мягкого пластика в этом отношении имеет неоспоримые преимущества перед судами из металла и твердого пластика, поскольку для ее транспортировки совсем необязательно обзаводиться громоздким трейлером, да еще и искать место для его хранения. Что еще требуется от лодки? Чтобы она хорошо ходила под мотором, чтобы рыболов чувствовал себя в ней уверенно даже в крутую волну от внезапно разбушевавшейся непогоды и чтобы под ногами была твердая палуба.

Где же взять лодку, которая полностью отвечала бы всем этим требованиям? Этот вопрос мог поставить рыболова в тупик несколько лет назад, но не сегодня, когда на российском рынке появились изделия одного из подразделений знаменитой японской фирмы Honda – Honda Marine. Надежность и долговечность лодок Honda обеспечиваются прежде всего тем, что они производятся из двухслойного ПВХ, укрепленного внутренним армирующим слоем. Все эти материалы совершенно не боятся агрессивного воздействия внешней среды: морской воды, перепада температур, ультрафиолетового излучения. Баллоны лодок склеиваются вручную, поэтому стыковочные швы обладают максимальной прочностью и надежностью. Давление во всех камерах распределяется ровно благодаря диафрагменным переборкам. Воздух в баллонах удерживают безотказные клапаны с двойными замками, которые также позволяют быстро накачивать и сдувать лодку. Мореходные качества судна улучшает конструкция надувного днища, имеющая V-образный профиль. Износостойкий, прорезиненный киль и причальный поясбрус предохраняют лодку от боковых ударов, песка и камней под днищем при подходе к берегу. Большие баллоны делают безопасным плавание как по морским волнам, так и по бурным горным рекам.

Лодки Honda отличает хорошо продуманное оснащение. Все они оборудованы верхними леерами и ручками безопасности. Транец и сиденье производятся из фибергласса, более упругого, чем дерево, а значит, и более прочного. Быстро и безопасно избавиться от попавшей в лодку воды позволяет внутренний односторонний спускной клапан. Для большей устойчивости лодки бак с горючим ставится под переднее сиденье. Лодка оснащена легкими и надежными уключинами для весел.

Honda предлагает три серии надувных лодок. Самые легкие и простые в эксплуатации и транспортировке – T20-SE длиной 2 м и T25-SE длиной 2,5 м. Палубный настил – деревянный. Максимальный экипаж первой лодки – 2 человека, мощность мотора до 4 л.с., второй – 3 человека и 6 л.с. Сборка такой лодки занимает считанные минуты. Транспортная масса – 38 и 46 кг.

К следующей весовой категории можно отнести две лодки серии IE, оснащенные надувным днищем сотовой структуры, которая гасит его вибрацию, неизбежно возникающую при движении. T27 рассчитана на трех человек и мотор мощностью до 8 л.с, а T32 – на четырех и мотор в 15 л.с. Транспортная масса – 47 и 51 кг.

И, наконец, серия AE. В эту серию включены четыре лодки длиной 2,5; 3; 3,5 и 4 м с алюминиевыми палубами. Первая из них рассчитана на мотор в 6 л.с. и экипаж в три человека, а последняя – на двигатель в 30 л.с. и семь человек.

Лодки всех серий отличает легкость в управлении и стабильный, мягкий ход.

Все модели комплектуются ножными помпами, манометрами, якорными концами и ремкомплектами.

Компания Honda совершенно уверена в высоком качестве своей продукции, поэтому на все части лодок предоставляется двухлетняя гарантия.

Остается посетить салон официального дистрибьютора компании Honda в России "АОЯМА МОТОРС" и выбрать себе рыболовную лодку по душе. Тогда рыбалка станет для вас намного более интересной и плодотворной. Семь футов под килем!

HONDA MARINE
АОЯМА МОТОРС
ОФИЦИАЛЬНЫЙ ДИСТРИБЬЮТОР
www.aoyama.ru
МОЩНОСТЬ
В ГАРМОНИИ С ПРИРОДОЙ
Четырехтактные лодочные моторы
мощностью от 2 до 225 л.с. обеспечивают:
самый низкий уровень шума и вибрации
самую высокую экономичность
минимальное техническое обслуживание
быстрый старт
быстрый запуск двигателя
содержание в выхлопе вредных продуктов в 4 раза (!) меньше, чем у двухтактных моторов
HONDA
POWER EQUIPMENT
а также:
сверхкомпактные миниэлектростанции
и мощные водяные помпы
Сервис силовой продукции:
ул. Вавилова, д.69А
тел: 132-1220, 132-1221, 132-1223
Наши салоны в Москве:
Волгоградский пр-т, д.18 .... 276-9000, 276-6860
ул. Большая Дорогомиловская, д.10 .... 243-4100, 243-4116
ТК "Твой Дом", 24-й км МКАД Юг 548-8627, 548-8628
ТК "Крокус Сити", 66-й км МКАД Северо-Запад 942-9532, 942-9533
Магазин "Строим Дом", Ярославское шоссе, 6 км от МКАД 726-5330
ул. Бутырская, д.8 980-6525
Наши региональные дилеры: г. Владивосток - ул. Некрасовская, 84 - (3953) 36-4781.
г. Екатеринбург - ул. Монтажников, 4 - (3432) 56-2585. г. Ижевск - ул. 9 Января, 257 - (3412) 44-5508.
г. Краснодар - ул. Уральская, д.104а - (8612) 64-0077 (доб.167). г.Красноярск - ул. Красной Армии, 10 - (3912) 23-4547
г. Пермь - ул. Восстания, 16 - (3422) 63-0573. г. Самара - ул. Гастелло, 35а - (8462) 16-1969
г. Сочи - Мамайка, СЗК "Роснефть", (8622) 60-2363. г. Ставрополь - ул. Ленина, 468 - (8652) 56-0150
г. Уфа - ул. Цурюпы, 80 - (3472) 23-3483, 22-6759. г. Челябинск - ул. 2-я Потребительская, 2а - (3512) 65-2037

Нам пишут

Судя по ответам читателей на вопросы наших анкет, очень многие из рыболовов интересуются опытом своих коллег по самостоятельному конструированию рыболовных снастей. Идя навстречу таким пожеланиям, редакция решила помещать в рубрике как можно больше писем с конструкторскими разработками. Предлагаем несколько интересных авторских предложений по спиннинговым приманкам к открытию летнего спиннингового сезона.

ПРИЗ
Блесны A-elita

Для Евгения Хохлова из Брянска спиннинг стоит на первом месте в ряду всех способов рыбалки, а в своем письме он рассказывает о двух вариантах приманок для спиннинговой ловли окуня:
"Летом я часто замечал: бывает так, что вода вдруг закипит и мальки, как кузнечики, выпрыгивают из воды. Это – "бой" окуня. Попасть на него – мечта любого рыболова. Очень часто окуневый "бой" бывает непродолжительным, всего 5-10 минут, и хочется успеть поймать как можно больше рыб. Для этой цели я применяю "окуневую связку". Она состоит из длинного поводка, по всей длине которого крепится несколько крючков со связанными на них "мушками" из елочного "дождика". Конструкцию замыкает небольшая вращающаяся блесна.
Прошлым летом я использовал для окуневой охоты весьма уловистую приманку. Когда-то я увидел подобную в одном из рыболовных журналов, но внес в нее некоторые изменения. Вот как она выглядит теперь".

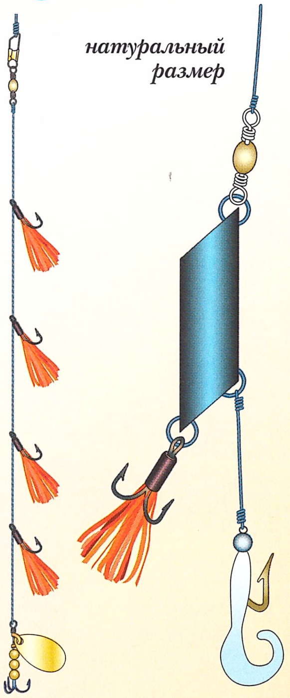

ПРИЗ
Поводковый материал

Эдуард Моисеев из г. Озеры Московской области делится собственным секретом изготовления спиннинговой приманки:
"Для нее необходим пенополиуретан (оконный мелкопористый уплотнитель). Из него ножницами вырезается параллелепипед длиной 3-4 см, шириной 1-1,5 см. У длинных сторон ножницами срезаю грани под конус. Бритвенным лезвием делаю продольный и поперечный надрезы для закладки тройника № 6. На тройнике креплю гитарную струну № 2 длиной около 10 см. Тройник вкладываю в тело приманки, а струну продеваю через узкую часть конуса. На струне делаю петлю, в которую вставляю колечко офсетного крючка с твистером. Тело приманки раскрашиваю водостойким маркером под цвет плотвички или окуня. Желательно использовать твистер белого цвета. Вся приманка монтируется через заводное кольцо к грузилу-"чебурашке", масса которого подбирается в зависимости от силы течения и глубины в месте ловли. К приманке особенно неравнодушны судак и щука. Ловят на нее ступенчатой проводкой. При ловле щуки желательно использовать металлический поводок длиной 15-20 см".

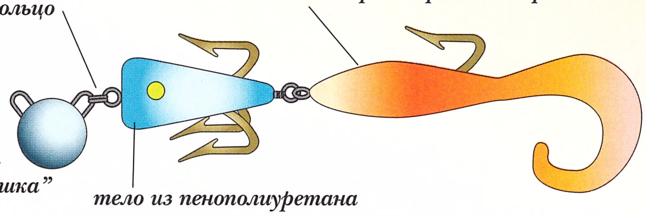

ПРИЗ
Вертлюжки с застежками

Москвич Ю. Заугольнов – рыболов с 30-летним стажем, постоянный читатель нашего журнала – предлагает конструкцию простой в изготовлении снасточки для ловли на мертвую рыбку щуки в заросших водоемах:
"Эта снасточка не раз выручала меня, особенно летом, когда на искусственные приманки хищник реагировал очень вяло. Самое главное – ее можно изготовить прямо на месте ловли. Для этого понадобятся: вольфрамовый поводок длиной 20-25 см с петлей на одном конце, небольшой одинарный крючок, двойной крючок, пара свинцовых дробинок, пассатижи или пинцет для зажима дробинок и загиба крючка (крючок желателен с длинным цевьем).

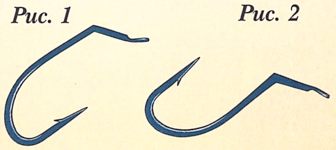

Сначала нагреваем зажигалкой колечко и часть цевья крючка и производим загиб во внутреннюю часть (для сильно заросших мест – рис. 1) или во внешнюю (для более чистой воды – рис. 2).
Крючок надеваем на поводок и фиксируем двумя дробинками на расстоянии 5-7 см от нижней части поводка (в зависимости от размеров рыбки). Затем поводок пропускаем через рот рыбки под жаберной крышкой. Надеваем на него двойной крючок, который зацепляем за спинку или за бок рыбки, а одинарным крючком протыкаем голову рыбки сверху вовнутрь (рис. 3) – если приходится ловить в сильно заросших местах, или через рот наружу – для менее заросших мест (рис. 4). Во втором случае используется более крупный крючок для повышения зацепистости снасточки.
Я умышленно не называю номеров крючков, так как снасть универсальная и путем их подбора можно ловить рыбу самых разных размеров".

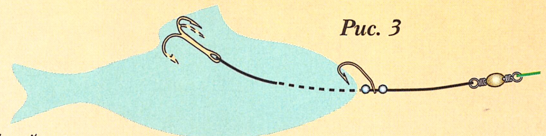

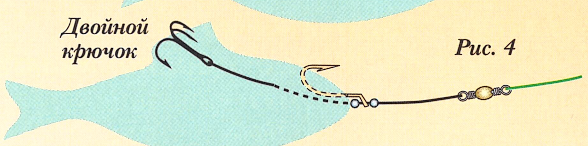

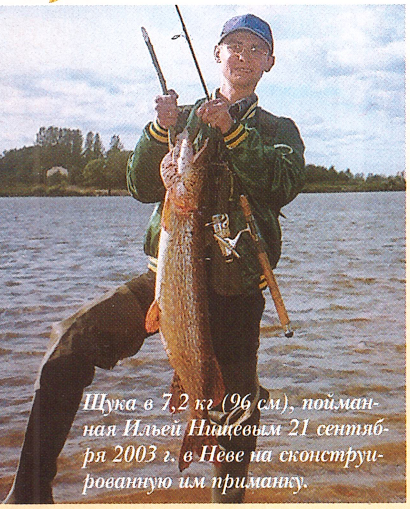

Щука в 7,2 кг (96 см), пойманная Ильей Нищевым 21 сентября 2003 г. в Неве на сконструированную им приманку.

Рис. 1

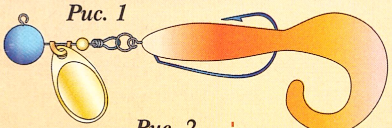

Рис. 2

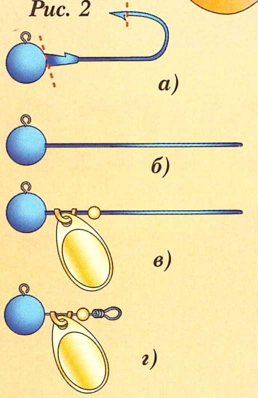

Илья Нищев из Санкт-Петербурга предлагает спиннинговую приманку для ловли щуки и судака, которую протестировал в прошлом сезоне во время береговой ловли на Неве: *"Приманка (рис. 1) состоит из двух элементов, соединенных между собой заводным кольцом. В роли хвостового элемента могут выступать самые разные приманки, используемые в джиг-спиннинге: твистер на офсетном крючке, пенополиуретановая рыбка, метелка из елочного "дождика" и т.п.*

Часто после рыбалки у меня оставались джиг-головки с крючками, жала которых из-за зацепов о камни и неоднократных заточек приходили в негодность. Раньше я их выбрасывал, а теперь нашел им применение: они служат основой для изготовления новой приманки. Лучше всего для этой цели подходят джиг-головки Gamakatsu, крючки которых выполнены из тонкой и относительно мягкой проволоки с хорошим антикоррозийным покрытием.

Сначала необходимо кусачками удалить "запоротое" жало крючка вместе с бородкой (рис. 2,а). Затем – выпрямить поддев. Если проволока крючка слишком жесткая или упругая, ее можно слегка "отпустить" над пламенем зажигалки. Свинцовый фиксатор для силиконовой приманки аккуратно удаляется (рис. 2,б). После этого на проволоку насаживаются дужка с вращающимся лепестком и металлический шарик-опора (рис. 2,в). По моим наблюдениям, лучше всего работают лепестки формы Aglia и Comet № 2.

Затем с помощью круглогубцев формируют из проволоки петельку, которая должна быть расположена как можно ближе к шарику, но при этом не препятствовать свободному вращению лепестка (рис. 2,г). Остается выбрать хвостовой элемент и, используя заводное кольцо, соединить его с этой оригинальной "джиг-вертушкой". Для судака я чаще применяю не слишком крупные твистеры (например, Action Plastics 5 FG) и пенополиуретановые рыбки длиной 5-6,5 см в комбинации с лепестками Aglia № 2. Крупная щука предпочитает более объемные приманки. Для нее с тем же лепестком в ход шли крупные "мясистые" твистеры Action Plastics 5 SGM.

Что касается расцветок приманок, то каких-либо особых предпочтений хищники не выказывали: как судак, так и щука одинаково хорошо ловились на приманки самых разных окрасок. В наступающем сезоне хочу продолжить тестирование этой приманки, буду рад, если кто-либо из коллег пришлет свои отзывы о ее работе на водоемах разного типа".

О. Гордонов из Нижнего Новгорода написал в редакцию, после того как прочитал в нашем журнале статью Б. Голембиовского "Снасточка: второе дыхание":

"Статья меня очень заинтересовала, так как я сам иногда ловлю на мертвую рыбку и полностью согласен с тем, что в часы вялого клева, когда хищник инертен и не берет, а лишь чуть теребит приманку, только мертвая рыбка дает реальный шанс на успех.

Конструкция его снасточки была для меня новой, и, не откладывая дело в долгий ящик, я смонтировал несколько штук и

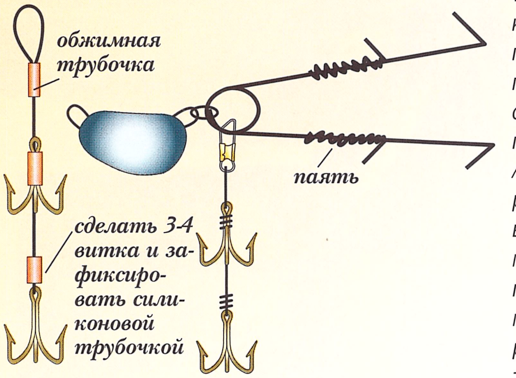

отправился на рыбалку. Кстати, когда у меня нет времени на ловлю рыбок для снасточки, я использую обычную балтийскую кильку из магазина. Она несколько крупнее каспийской и при размораживании не теряет своей привлекательности. Опробовав снасточку в разных условиях, я пришел к выводу, что снасточка хорошо работает при замедленной джиговой ловле, когда приманка двигается против течения при облове продольных свалов. Когда я ловил на поперечных косах и канавах, со щукой проблем не было, а судак и берш часто не засекались из-за того, что их удары приходились в промежуток между снасточкой и груз-головкой. Приходилось ставить дополнительный тройник на головку снасточки, что делало всю конструкцию слишком громоздкой.

Сам я при джиговой ловле на мертвую рыбку пользуюсь немного модифицированной снасточкой Драшковича. Изменения касаются способа фиксации рыбки и закрепления тройников. Фиксатор строится по принципу зевника или раскрытой булавки. К нему крепится кевларовый поводок со скользящим передним тройником. Рамка изготавливается из сталистой проволоки диаметром 0,6-0,8 мм, концы которой загибаются в форме жала гарпуна, добавляются еще два дополнительных "усика". Такого крепления достаточно для того, чтобы рыбка могла выдержать до 30 забросов. Правда, недостаток такой конструкции проявляется при работе с силиконовой приманкой: "силикон" фиксируется намертво, и снять приманку, не испортив, для замены на другую расцветку практически невозможно".

Этим письмом мы завершаем июньскую рубрику "Нам пишут" и надеемся, что наши изобретательные читатели пришлют нам еще немало описаний интересных конструкций самодельных снастей и фотографий пойманных на них трофеев, лучшие из которых обязательно появятся на страницах журнала. Ни хвоста, ни чешуи! До встречи в июле!

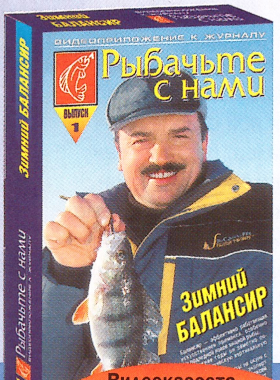

Видеокассета "Зимний балансир"
Код 05 – 130 руб.*

Балансир – эффективно работающая искусственная приманка, особенно при подледной ловле хищной рыбы. Секретами зимней охоты за окунем с балансиром делится эксперт журнала "Рыбачьте с нами" Алексей Андреев, накопивший большой опыт рыбалки с этой приманкой на водоемах средней полосы России.

Видеокассета "Поплавочник на канале"
Код 06 – 130 руб.*

Судоходный канал – далеко не простой водоем для рыболова-поплавочника. Постоянное изменение уровня воды и силы течения усложняют и ловлю, и прикармливание рыбы. О том, как приспособиться к изменениям условий рыбалки на канале, рассказывает один из ведущих российских спортсменов-поплавочников Андрей Каштанов.

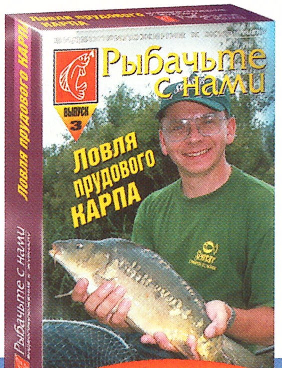

Видеокассета "Ловля прудового карпа"
Код 07 – 130 руб.*

Видеофильм о том, как заставить капризного карпа клевать на тонкую поплавочную снасть, когда все остальные снасти не приносят успеха. Тактику и технику ловли, прикормки и приманки представляет Андрей Каштанов.

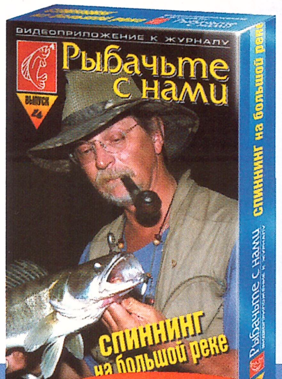

Видеокассета "Спиннинг на большой реке"
Код 08 – 130 руб.*

Рекомендации эксперта журнала "Рыбачьте с нами" Андрея Шишигина по снастям и приманкам для ловли судака и берша, способам проводки и поиску характерных мест обитания этих хищников.

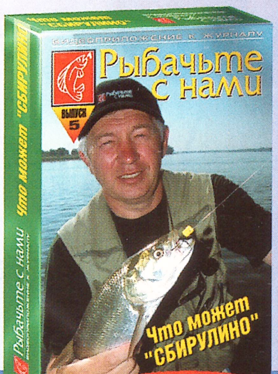

Видеокассета "Что может "сбирулино"
Код 09 – 130 руб.*

Эксперт журнала "Рыбачьте с нами" Владимир Струев рассказывает любителям охоты за хищной рыбой о новых возможностях, которые открывает перед ними этот метод рыбалки, позволяющий ловить там, где бессильны спиннинг и нахлыст.

* – включая НДС, расходы по пересылке и упаковке.

"Рыбачьте с нами"– почтой

Иллюстрированный сборник статей о наиболее распространенных методах ловли рыбы в пресной и соленой воде, подборе приманок и приготовлении прикормок, способах поиска стоянок рыб и многих других вещах, необходимых для успешной рыбалки.

Книга "ОСНОВЫ РЫБОЛОВНОГО МАСТЕРСТВА"
Код 03 – 95 руб.*

Сборник статей о животных и растительных приманках для пресноводной и морской ловли, о том, где их искать, как добывать, сохранять и использовать.

Книга "НАТУРАЛЬНЫЕ ПРИМАНКИ"
Код 04 – 95 руб.*

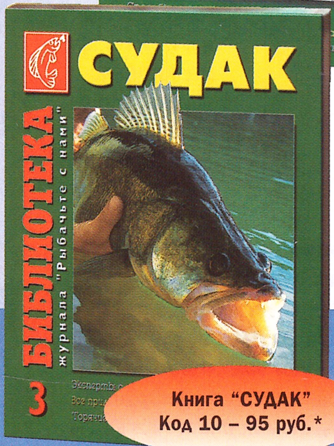

Книга "СУДАК"
Код 10 – 95 руб.*

Сборник статей о ловле судака в различных условиях, на водоемах с течением и без него. В статьях раскрывается методика поиска стоянок хищника, техника применения различных приманок, натуральных и искусственных, приводится много практических советов по подбору и монтажу снастей.

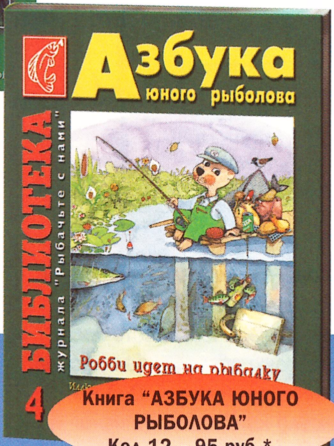

Книга "АЗБУКА ЮНОГО РЫБОЛОВА"
Код 12 – 95 руб.*

Рассказы маленького выдренка Робби об искусстве рыбной ловли, снастях и приманках, повадках рыб, о водном мире и его разнообразных обитателях.

Книга "ОКУНЬ"
Код 13 – 95 руб.*

Сборник статей о различных способах ловли полосатого хищника на твистеры, виброхвосты, воблеры, вращающиеся блесны и натуральные приманки.

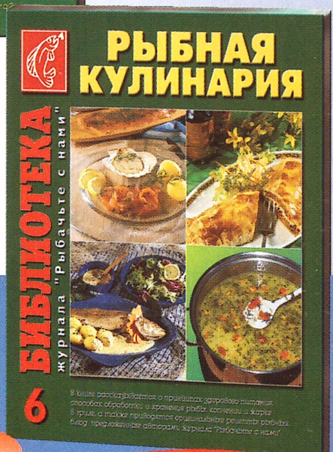

Книга "РЫБНАЯ КУЛИНАРИЯ"
Код 14 – 95 руб.*

Лучшие рецепты рыбной кухни.

ВНИМАНИЕ!
Цены действительны до 30 июня!

Журнал о современных снастях и способах ловли пресноводных и морских рыб, технике для рыбалки и рыболовных маршрутах.

Подписка на второе полугодие 2004
Код 11 – 270 руб.*

Оформить заказ можно в интернет-магазине www.novopost.com

Уже сегодня новые издания можно приобрести в Торговых Центрах "Рыбачьте с нами", заказать по системе «"Рыбачьте с нами"– почтой"» или в интернет-магазине: www.novopost.com
По вопросам оптовых закупок обращаться по тел.: (095) 956-88-70

Для получения изданий вам необходимо:

- Перечислить через любое отделение Сбербанка РФ сумму, соответствующую общей стоимости заказанных товаров, воспользовавшись приложенной квитанцией.
- В квитанции вам необходимо указать коды заказанных товаров (названия указывать не нужно) и количество товаров каждого наименования.
- Квитанцию (или ее отчетливую копию) необходимо выслать по следующему адресу: 105023, г. Москва, а/я 23, ООО "Новопост" либо e-mail: post@novopost.com
- Во избежание досадных ошибок в адресе и комплектации бандеролей просим максимально точно и разборчиво указать: коды заказов, их количество, ваш почтовый адрес (индекс обязателен), ФИО.
- Доставка осуществляется только по России. Заказ высылается ценной бандеролью сразу после получения платежа.

По всем вопросам обращаться по телефону: (095) 369-74-42

ИЗВЕЩЕНИЕ

Получатель платежа: ООО "Новопост"
ИНН 7701196731
р/сч: 40702810500020106258
в ОПЕРУ СБ РФ
к/с № 30101810400000000225
БИК 044525225
Код 000002 РЦ СБ РФ

____
фамилия, и. о., адрес

Вид платежа	Дата	Сумма

Кассир

Плательщик:

КВИТАНЦИЯ

Получатель платежа: ООО "Новопост"
ИНН 7701196731
р/сч: 40702810500020106258
в ОПЕРУ СБ РФ
к/с № 30101810400000000225
БИК 044525225
Код 000002 РЦ СБ РФ

____
фамилия, и. о., адрес

Вид платежа	Дата	Сумма

Кассир

Плательщик:

ПРИЗ
Воблер A-elita

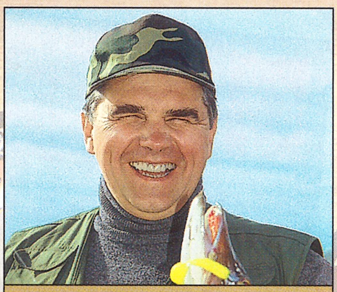

Отвечает
Виктор Андреев

Что известно в рыболовном мире об электрических приманках – мормышках, крючках, блеснах?
А. Луцик, Кемеровская обл.

Известно, что рыбы хорошо ощущают даже слабые электромагнитные излучения. Поэтому рыболовы давно экспериментируют над различными электрическими приманками.

Один из способов – намагнитить металлическую приманку. Другой – закрепить на приманке кусочек магнита. Однако все эти опыты пока проводятся бессистемно, и какой-то внятной логической методики, к сожалению, нет.

Более распространены так называемые биметаллические приманки, то есть изготовленные из двух и более металлов. Из физики известно, что между парой разных металлов в воде возникает небольшая электродвижущая сила, то есть слабое электромагнитное поле. Вероятно, для небольших приманок, например мормышек, это поле очень маленькое и пока о нем не вспоминают. А вот для колеблющихся блесен электрический фактор считается немаловажным. Во всяком случае, большинство известнейших моделей Kuusamo выполнено именно в биметаллическом варианте. К сожалению, и здесь пока неизвестно о каких-либо серьезных исследованиях, но это направление имеет безусловную перспективу.

Более поздний вариант – так называемые электронные воблеры. Лет пять назад такие приманки появились на российском рынке и активно рекламировались. Электронный воблер имеет небольшой элемент питания, от которого в воде включается и работает "мигалка" или "пищалка". Однако, поскольку электронные воблеры не получили дальнейшего распространения ни у нас, ни за рубежом, можно сделать вывод, что никаких особых преимуществ перед обычными моделями они пока не имеют. Но я уверен, что пройдет какое-то время и более удачные электронные модели станут следующей ступенькой в увеличении ассортимента рыболовных товаров. ■

ПРИЗ
Воблер A-elita

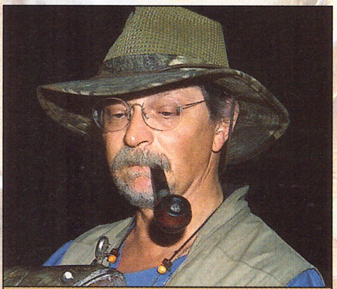

Отвечает
Андрей Шишигин

Как правильно забрасывать воблер: с грузилом или без него?
Игорь Кузьмин, г. Подольск

Все зависит от размера (массы) самого воблера и необходимой глубины проводки в условиям ловли. Наиболее верным для спиннинга было бы использование воблера без какого-то дополнительного груза. В этом случае нужно подобрать соответствующий по глубине заныривания воблер (эта величина обычно указана на его заводской упаковке), а уж потом решать, как его доставить в точку ловли. Очень часто простой отпуск по течению плавающего воблера избавляет от необходимости делать дальний заброс, в таких условиях даже самый легчайший воблер не вызовет затруднений. Иногда, особенно на малых и мелких реках, при охоте за хариусом или форелью легкий маленький плавающий воблер "не желает" погружаться на необходимую глубину, а тонущий – слишком часто цепляется за дно. Тогда имеет смысл воспользоваться услугами дополнительного грузила, что в известной мере облегчит и заброс. Для маленьких, длиной 3-5 см воблеров вполне подойдут одна-три дробинки № 3/0 массой 0,77 г или № 2/0 массой 0,7 г. Их зацепляют в 20-30 см перед приманкой, чтобы они не мешали игре воблера и не настораживали рыбу. Бывает и так, что приманки необходимо провести на 50-60 см выше дна, которое изобилует неровностями или резко обрывается в глубину. В такой ситуации комбинация из мелко идущего плавающего воблера и волочащегося по дну грузила может стать оптимальной. Грузило подбирают такой массы, чтобы оно полностью утопило воблер, и ставят его с помощью тройного вертлюжка на поводке из лески длиной 30-35 см и чуть тоньше, чем основная. В случае зацепа приманка и основная леска останутся целы. Воблер привязывают к поводку из основной лески, его длина 60-80 см. Сам поводок крепится к одному из ушек тройного вертлюжка. Такая оснастка довольно неуклюжа при забросе (поводки в полете могут перехлестнуться), поэтому в спиннинге ее стоит применять лишь в крайнем случае. Но для троллинга ("дорожки") этот вариант бывает едва ли не самым лучшим. ■

ПРИЗ
Вертлюжки с карабинами

Отвечает
Екатерина Николаева

Что это за рыба иссык-кульский чебачок? Масса ее 100-200 г, по виду что-то среднее между плотвой и верхоплавкой, но по вкусу их невозможно сравнить, чебачок хорош в любом виде. Рыба стайная, иногда подходят такие стаи, что под лодкой все дно становится черным, и тогда достаточно подбрасывать песок в воду вместо прикормки, чтобы удержать стаю. Водится в огромных количествах по всему озеру, достаточно прикормить и можно ловить на простую поплавочную снасть с червем на крючке, хотя и на резинку тоже берет неплохо, клюет бодро, в первые годы мы умудрялись таскать чебачка на удочку гирляндами по 5-6 штук. В тех местах очень много говорят о чебачке, но я бы хотел знать научную биографию этой прекрасной рыбы, живущей только в соленой воде этого озера.
В. Слуницын, г. Электросталь

В озере Иссык-Куль обитают около 27 видов рыб, в том числе и эндемики: иссык-кульский чебак, чебачок, маринка. Иссык-кульский чебачок от чебака отличается меньшими размерами (его максимальная длина 17,5 см), полуверхним ртом. В озере он встречается по всей прибрежной зоне, но может опускаться на глубину до 120-150 м. Весной чебачок подходит к берегу, осенью с похолоданием воды уходит на глубину. Во время миграций образует мощные скопления, используемые промыслом. Чебачок растет медленно, созревает на третьем году жизни, при длине 8-12 см. Его плодовитость колеблется от 1,1 до 2,4 тыс. икринок. Разгар нереста приходится на май – июнь, когда температура воды достигает 12-16°С. Молодые чебачки (до 5 см) питаются исключительно планктоном. По мере роста основной его пищей становятся водоросли, детрит и моллюски. Продолжительность жизни чебачка 5 лет, реже – несколько дольше. ■

**Отвечает
Аркадий Фомичев**

Возможно ли вращающиеся блесны оснащать офсетным крючком с твистером?
Р. Салтыков, г. Шуя

Для спиннингистов проблема борьбы с зацепами всегда стоит очень остро. Ни один из рыболовов других специализаций не несет таких материальных потерь, как спиннингист. Поэтому не случайно предпринимались и предпринимаются попытки изготовления приманок с предельно защищенными крючками. В качестве примера можно вспомнить колеблющиеся блесны с жестко сидящим двойным или одинарным крючком с проволочным отсекателем; поролоновые рыбки с развернутыми внутрь тела крючками и другие.

Однако оснащение подавляющего большинства вращающихся блесен в настоящее время, по-прежнему, состоит из обыкновенного, не спасающего от зацепов тройника. Лично мне известно лишь несколько фирменных моделей "вертушек", которые бы включали или предполагали замену тройника на вариант с "незацепляйкой". Одна из них выпускается фирмой Salmo и по форме является аналогом известной меппсовской "вертушки" Aglia № 3. Но вместо тройника в оснащение этой блесны входит одинарный крючок с проволочным антизацепом (Eagle Clow 449 серия или Cobra 075 серия № 2/0) и 4-дюймовый твистер с двойным хвостом красного или желтого цвета. Приманка отлично зарекомендовала себя при ловле щуки и окуня на сильно заросших водной растительностью водоемах на глубине до 3 м. Игра приманкой в зависимости от степени зарастания акватории носит комбинированный характер. На свободных пространствах одновременно работают и лепесток, и твистер, в то время как при контакте и преодолении зарослей травы – только пластиковое дополнение. ■

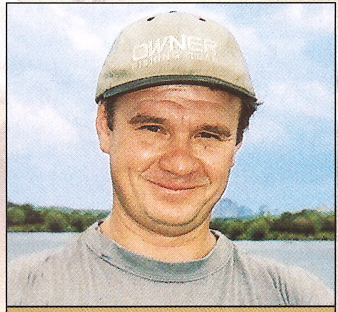

**Отвечает
Игорь Гавриличев**

Как подобрать спиннинг по каталогу, не видя его и не потрогав руками? Я дважды приобретал снасти по каталогу. Не могу сказать, что они удовлетворили меня на 100 %. Возможно, это произошло потому, что я не очень хорошо разбираюсь в тех характеристиках, которыми снабжена каждая иллюстрация: повышенная конусность, врощенная верхушка, параболик, быстрый строй и т.д. Разобраться в этих нюансах без беседы со специалистом очень непросто. Почему спиннинг для джиговой ловли не подходит, допустим, для блеснения, если весовой тест совпадает? Влияет ли весовой тест на прочность бланка? Неужели для каждого вида ловли нужно свое удилище? Можно ли подобрать одно спиннинговое удилище для всех видов основных приманок – блесен, воблеров, снасточек, джиг-головок? Чем отличается удилище из карбона от удилища из углепластика? Насколько важны символы: XT-30, XT-40, XT-100 в характеристике удилища, на что они влияют? Удилище медленного строя – более мягкое, но будет ли с ним рыба надежно засекаться при подсечке?
И. Крюков, Курская обл.

Подбор нужного спиннингового удилища по каталогу, действительно, сложное дело.

Если вы приобрели спиннинговое удилище по каталогу, но оно не соответствует вашим требованиям на все 100 %, можно поработать над выбором наиболее выгодных сочетаний всей оснастки.

Основные качества, которыми должно обладать удилище, – это обеспечение дальнего заброса приманки, чувствительность, прочность, легкость, живучесть, оснащение сбалансированной и качественной фурнитурой.

Если удилище не обеспечивает полет приманки на нужное расстояние, то, помимо совершенствования техники самого заброса, дело можно поправить за счет уменьшения диаметра используемой лески. Немаловажную роль играет и правильность намотки лески на шпулю катушки. Шпуля должна быть заполнена ровно намотанной леской вровень с ее буртиком или совсем немного ниже него.

Повысить чувствительность спиннинговой снасти, не снижая ее мощности при вываживании рыбы, поможет тонкая "плетенка" вместо монофильной лески той же разрывной нагрузки.

Прочность и живучесть удилища во многом зависят от умения грамотно работать снастью, ровно распределяя нагрузку на удилище по всей его длине при точно отрегулированном фрикционном тормозе катушки.

Легкость и сбалансированность – взаимосвязанные характеристики. Легкое, но не сбалансированное с катушкой удилище в работе может показаться тяжелым. Для балансировки удилища часто применяют специальные комлевые пробки-насадки разной массы. Зная возможности удилища, его почти всегда можно подстроить почти под любой вид ловли, выбирая соответствующую оснастку.

Диапазон масс приманок, на которые рассчитано удилище, обычно отмечаемый на бланке, превышать нежелательно. Прочность бланка, кроме всего прочего, определяется верхней границей этого диапазона, рекомендованного производителем. Чем выше тест в граммах, тем большую нагрузку выдерживает удилище в момент заброса.

Карбон и углепластик – это одно и то же. Термин "карбон" появился в российской рыболовной лексике от английского carbon (углерод, уголь).

По надписи на удилище, указывающей марку материала бланка, можно судить о его чувствительности: чем больше цифра, тем четче передается по нему резонансная волна. Надежность засечки рыбы при ловле любым удилищем чаще всего зависит не от его строя, а от своевременной подсечки с учетом специфики самой приманки и остроты крючков, от этого зависит и надежность удержания рыбы. Вряд ли можно подобрать одно универсальное спиннинговое удилище на все случаи жизни. Мне кажется, что их нужно минимум три: одно с тестом 10-35 г (или 7-28 г, или 10-40 г) – основное, второе с тестом 5-15 г – для легких приманок и третье с тестом 15-50 г – для ловли на большой реке. ■

Делика

Сергей Тимошин

Рыба – одно из самых изысканных блюд мировой кухни, подаваемых в самых дорогих и престижных ресторанах. Сегодня мы поговорим об одном из способов – горячего копчения рыбы. Его легко осуществить в походных условиях и получить изумительное по вкусу блюдо. Но есть ряд специфических моментов, правил, условий, если хотите, которые необходимо знать и соблюдать, если вы задались целью получить высококлассный продукт, аромат и вид которого приведут в восторг ваших родных, близких и знакомых.

Для начала несколько основных правил, чего делать нельзя:

- коптить угря, если вы не знаете, как это делать: сохранившаяся сырая кровь таит в себе угрозу здоровью и жизни человека;
- одновременно коптить разноразмерную рыбу;
- коптить на первом подвернувшемся горючем материале;
- открывать ящик коптильни, стоящей на огне или только что снятой с него. Может произойти молниеносное возгорание, и вы получите ожоги кожи.

Кроме того, нужно иметь в виду следующее:

- обязательно надо знать режим копчения, силу огня, время выдержки для каждого размера рыбы;
- рядом с коптильней должна находиться емкость с водой на случай тушения внезапного возгорания, а под рукой – медицинские препараты, снимающие ожог;
- не слушайте никаких посторонних "советчиков и помощников". Делайте все сами. Их добрые намерения понятны, но командовать должен один;
- следите за тем, чтобы во время копчения к коптильне никто не подходил, особенно дети.

ТЕС

Подготовка рыбы к копчению

1 стадия: обработка
Тут мнения гурманов разделились: одним нравится потрошеная рыба: мол, внутренности дают горчинку. Они правы, есть такое. Другим целиковая: она сочнее, а горчинка, которая сохраняется только в полостной части, – приятная. И эти правы. Выходит, чтобы не обижать никого, зарядите коптильню и тем и другим видом рыбы – все будут довольны.

2 стадия: засолка
Рассортируйте рыбу на большую, среднюю и мелкую и засыпьте солью. Помните, что вы готовите рыбу к копчению, а не для вяления, и процесс засолки тут значительно короче. Крупную рыбу надо выдерживать 2-2,5 часа, среднюю – 2, мелкую – 1-1,5 часа. Общим признаком окончания просолки является появление рапы. Никаких грузов сверху не кладут!

3 стадия: промывка, просушка, обработка маслом
После обозначенного времени рыбу быстро отмывают от соли в чистой воде и подвешивают для просушки. Как только тушка стала подсыхать, смажьте ее обильно подсолнечным маслом. Другие виды масел, к примеру оливковое или ореховое, дадут худший эффект. Затем смажьте маслом решетку и уложите рыбин так, чтобы они не соприкасались друг с другом, и начинайте процесс копчения.

Требование к коптильне

Наилучшим материалом, из которого должна быть изготовлена коптильня, является нержавеющая сталь. Все остальное гораздо хуже, и вам придется очень строго контролировать огонь: то добавляя его, то уменьшая. Крышка должна быть очень хорошо подогнана, чтобы исключить доступ кислорода, и надежно фиксироваться. Размеры и форма – это дело вкуса. Главное, чтобы высота коптильни не превышала 50-60 см, иначе верхняя укладка рыбы может остаться недокопченной, в то время как нижняя потемнеет, станет сухой, горькой и непригодной к употреблению в пищу. После 5-10-го цикла копчений коптильню надо обязательно очищать от смолы и нагара, а решетки и того чаще. На ящике должны быть смонтированы удобные ручки, чтобы снять его с огня, либо надо иметь при себе удобные захваты. Не снимайте коптильню с огня незащищенными руками. Всегда держите под рукой толстые варежки, перчатки, на худой конец – солидные лоскуты тряпок. И еще: постарайтесь приобрести подставку под коптильню, так как на водоеме не всегда найдутся камни, а бревна, выполняющие роль опор, постоянно горят. Подставка должна быть высотой не более 30-35 см и, разумеется, достаточно надежной, чтобы исключить опрокидывание коптильни.

Дрова

Идеальным коптильным материалом является ольха, чуть хуже – ива. Только они (и то при правильной укладке, но об этом чуть позже) обеспечат наивысшие вкусовые качества готового продукта. Конечно, "на безрыбье" можно воспользоваться молодым грабом, ясенем, дубом, наконец, березой, но опытные коптильщики всегда возят с собой нужные "дрова", поэтому у них, как говорят, нет проблем. Добавляют в коптильную укладку и несколько можжевеловых веточек, что придает бронзовый оттенок рыбе, фантастический аромат и привкус джина.

Укладка коптильного материала

Важный момент для получения аромата и эстетического вида

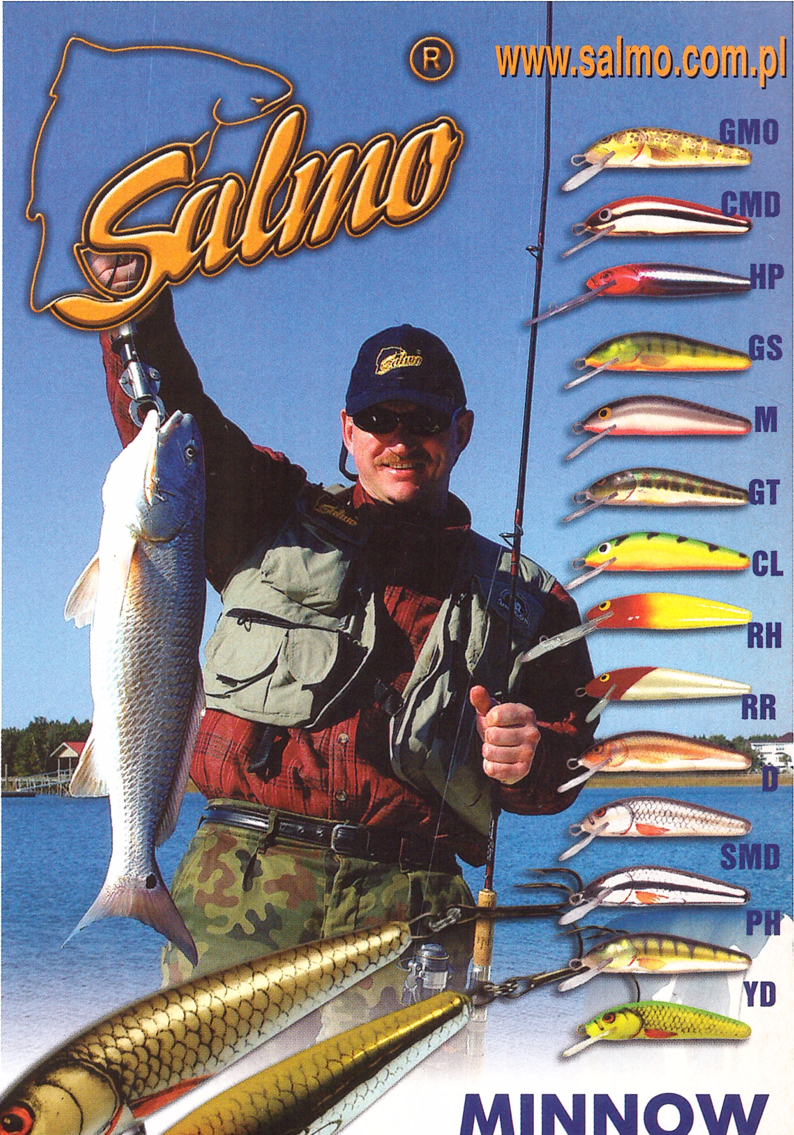

MINNOW

Это одна из традиционных, крупнейших и наиболее известных серий воблеров в ассортименте приманок Salmo. Выпускаемые в плавающей, тонущей и сверхглубоко идущей (только Minnow 7) версиях и четырех размеров, эти воблеры заслужили самую высокую оценку и пользуются особой популярностью среди рыболовов многих стран мира. Классическая, не слишком агрессивная игра со средней амплитудой и сравнительно высокой частотой происходит от хорошо продуманной конструкции стройного тела с превосходной формой и небольшой (для версий F и S) лопастью. Стоит обратить внимание на окраску YD ("желтый елец"), которая делает более эффектной работу приманок всех моделей и размеров.

Рекомендуется для ловли форели, щуки, судака, кумжи, семги, окуня, жереха.

Применение

Minnow – превосходная, необычайно универсальная приманка почти для любых условий, начиная от быстрых ручьев и заканчивая громадными водохранилищами. Отлично подходит как для традиционной спиннинговой ловли, так и для троллинга. При ловле на 7 SDR во многом снижается риск потери приманки в сложных, закоряженных участках водоемов.

Как ловить на minnow

Для воблеров семейства minnow подходят практически все методы проводки искусственных приманок. На реке вы можете получить хороший результат, проводя воблер как вниз по течению, так и против или поперек него. Рекомендуется использовать неравномерную проводку с остановками, потяжками и рывками. Minnow еще и превосходная троллинговая приманка. Воблер прекрасно работает и при небольшой, и при высокой скорости хода лодки.

Модель	Версия	Длина, см	Масса, г	Крючки	Рекомендуемая леска ∅, мм	Глубина погр., м спиннинг	троллинг	Окраска
M5F	плавающий	5,0	3,0	два №10	0.18	0,5	1.0	T,M,PH,D,GS,GMO,GT,SMD,RR,HP,YD
M5S	тонущий	5,0	5,0	два №10	0.18	0,8	1,5	T,M,PH,D,GS,GMO,GT,SMD,RR,HP,YD
M6F	плавающий	5,0	4,5	два №8	0.18	0,5	1,0	T,M,PH,D,GS,GMO,GT,SMD,RR,HP,YD
M6S	тонущий	6,0	6,0	два №8	0.18	1,0	1,5	T,M,PH,D,GS,GMO,GT,SMD,RR,HP,YD
M7F	плавающий	6,0	6,0	два №6	0.20	1,0	1,5	T,PH,D,GS,GMO,GT,SMD,RR,HP,YD
M7S	тонущий	7,0	8,0	два №6	0.20	1,5	2,0	T,PH,D,GS,GMO,GT,SMD,RR,HP,YD
M7SDR	плавающий	7,0	7,0	два №6	0.20	2,5	4,0	T,PH,D,GS,GMO,GT,SMD,CL,RR,HP,YD,CMD
M9F	плавающий	9,0	10,0	два №4	0.22	0,8	1,2	T,PH,GT,GS,GMO,RH,RR,HP,YD
M9S	тонущий	9,0	12,0	два №4	0.22	1,5	2,5	T,PH,GT,GS,GMO,RH,RR,HP,YD

Альбакор
официальный представитель SALMO

Магазины "Рыбачьте с нами"
✔ м. "Таганская", тел.: (095) 270-10-70
✔ ТЦ "СпортХит", Сколковское ш., д. 31

блюда. Сначала на дно коптильни укладывается примерно 2-сантиметровым слоем тесаная мелкая щепа вперемешку с прутиками толщиной не более карандаша, изрубленными примерно на 5-сантиметровые отрезки. Все это покрывается сантиметровым слоем коры. Далее до уровня нижней решетки идут листья. Лучше если они будут молодыми, а тонкие прутики свежесрубленными. Такой сложный "пирог" обеспечит идеальный режим копчения рыбы.

Огонь и определение начала процесса копчения

Чаще всего коптят рыбу на костре, хотя можно и на паяльной лампе или примусе типа "Шмель". Но в последнем случае это отнимает слишком много времени. Установив коптильню, вы разводите под ней огонь так, чтобы он равномерно охватывал все днище. На первых порах огонь должен быть сильным. Поддерживать вы его должны до появления интенсивного белого дыма из-под крышки. Белый дым – признак начала процесса копчения. Спустя примерно 5-7 минут огонь надо чуть ослабить, но не настолько, чтобы дым превратился в тонкую струйку. Если из-под крышки стал поступать голубоватый или сизый дым, то дело плохо: это значит, что сгорела коптильная укладка и ее надо менять. Но такое случается редко, как правило, уже после копчения рыбы. Если во время, то ничего страшного нет. Снимите коптильню с огня и дайте ей остыть. А затем, осторожно открыв крышку, убедившись, что дым уже не идет, извлекайте рыбу вместе с решетками, замените коптильный материал и повторите процесс. Такое случается, когда коптится очень крупная рыба.

Определение степени готовности рыбы, время копчения

Практика показывает, что от момента постановки на огонь 2 кг рыбы до полной ее готовности требуется 25 минут. Цифры могут немного разниться, но они послужат вам ориентиром для проверки степени готовности рыбы. Еще раз напоминаю: ни в коем случае не открывайте дымящуюся коптильню!

Но вот вы дали коптильне остыть и заглянули внутрь. Если рыба светло-золотистая или белесая – ее надо докоптить. Случается и так, что все рыбы "нормальные", а одна-две белесые. Это значит, что они на-

Фото: автор (2)

чали портиться – прошли неправильную обработку либо имеют природные болезни. От них надо немедленно избавиться и продезинфицировать решетку раствором марганца или спирта. Можно прокалить ее и на огне. Если рыба темного или золотистого цвета, значит, она готова.

Солянка рыбная летняя

По многочисленным просьбам читателей сегодня мы публикуем рецепт первого рыбного блюда. Это – традиционная русская рыбная солянка, которая испокон веков считалась любимым праздничным супом, поскольку готовилась исключительно из дорогих сортов рыбы. Как вы, вероятно, успели заметить, кулинарные рецепты, предлагаемые шеф-поваром ресторана "Экспедиция" Александром Гаврилычевым, всегда отличаются оригинальностью. Вот и на этот раз рыбная солянка из стерляди готовится вместе с крапивой и водорослями, что придает ей неповторимый изысканный вкус. Попробуйте и убедитесь в этом сами!

Способ приготовления

Сначала варим рыбный бульон. Для этого срезаем так называемые "жучки" – пупырышки на коже стерляди, отрезаем голову, потрошим, аккуратно удаляем хорду (спинную струну). Обработанные пищевые рыбьи отходы (голову, кости, плавники) заливаем холодной водой и быстро доводим до кипения. Снимаем жир и пену и варим в течение 1 часа при слабом кипении.

Фото: М. Бирюков (3)

Ингредиенты:

- бульон рыбный – 1,5-2 л
- крупно нарезанные кусочки стерляди – 0,5 кг
- оливки – 70 г
- маслины – 70 г
- лимоны – 50 г
- лук репчатый – 2 средние луковицы
- томатная паста – 2-3 ст. ложки
- каперсы – 1 ч. ложка
- водоросли сушеные – щепотка
- крапива
- лавровый лист
- черный перец горошком
- соль
- зелень петрушки, кинзы, укропа
- водка – 100 г

Затем добавляем нашинкованный репчатый лук, оливки, маслины, каперсы, порезанный лимон, пассерованную до матово-коричневого цвета томатную пасту, перец, соль, лавровый лист.

За 10 минут до готовности опускаем в бульон кусочки рыбы, вливаем водку, бросаем щепотку сушеных водорослей. В последний момент добавляем крупно нарезанную молодую крапиву.

При подаче в тарелку кладем кусочки рыбы, заливаем супом и посыпаем порубленной зеленью.

Время приготовления – 1,5 часа.

Приятного аппетита!

Ресторан "Экспедиция" находится по адресу: Москва, Певческий пер., дом 6, тел.: 917-95-10.

TOHATSU outboards
SOLAS Propellers
EVINRUDE Johnson
VOLVO PENTA
HONDA MARINE
ЗАПЧАСТИ
ДЛЯ ВОДНОЙ
ТЕХНИКИ
СТАТУСАВТО&МОТО
г. Москва,
ул. Нижняя Масловка,
дом 3, офис 10,
(095) 945-44-15, 945-35-28
E-mail: statusmoto@pisem.net
POLARIS
YAMAHA
SUZUKI MARINE
QUICKSILVER
MERCURY

AERO BOATS
надувные
моторные
лодки
из пвх-ткани!
(3472) 330-800
450081, г. уфа,
ул. ш. руставели, 49
www.aeromag.ru
e-mail: info@aeromag.ru

АВТОКОНЦЕПТ
МОТОЦИКЛЫ•ГИДРОЦИКЛЫ•МОТОРЫ
АЛЮМИНИЕВЫЕ И НАДУВНЫЕ ЛОДКИ
ATV•КАТЕРА И ЯХТЫ•ВНЕДОРОЖНИКИ
ПРОДАЖА-СЕРВИС • ВЫЕЗД К КЛИЕНТУ
БЕСПЛАТНАЯ ДОСТАВКА
3-63-63-63
Москва,
Ленинградское ш., 52
www.avtoconcept.ru

ПОДВЕСНЫЕ
ЛОДОЧНЫЕ МОТОРЫ
(095) 780-32-78
780-32-19
www.motorov.net
TOHATSU outboards
г. Москва,
ул. Смольная, д. 63б, Б2
официальный дилер
АЛЬБАТРОС
2-х и 4-х тактные ■ от 2.2 л.с. до 140 л.с.
аксессуары • сервис • запчасти

HONDA
MARINE
Покупка в кредит
Доставка по Москве и М/о БЕСПЛАТНО!
Ремонт силовой техники
Флайт Авто
Официальный дилер
МКАД-ЮГ, 19-й км
развязка Марьино, Братеево
Телефоны:
(095) 500-34-34,
500-34-84
www.flightauto.ru

АЭРОХОД
«ХИВУС» амфибийные катера
на воздушной
подушке
603158, г. Н.Новгород, ул. Зайцева, 30, тел.: (8312) 43-73-18, 43-72-45, факс: (8312) 43-83-09
e-mail: svp@aerohod.ru http: \\www.aerohod.ru

КАТЕРА, ЛОДКИ, МОТОРЫ
ЛОДОЧНЫЕ МОТОРЫ
Mercury, Tohatsu, Yamaha,
Johnson, Yanmar Diesel,
Honda, Selva, Mercuiser,
Evinrude
КАТЕРА
"Мастер", San Boat,
"Стрингер", "Патриот"
ТРЕЙЛЕРЫ К КАТЕРАМ И СНЕГОХОДАМ
Тел.: (095) 747-73-47, 746-64-48, 231-73-85 ежедневно с 10 до 20 ч.
www.ihtiandr.ru • e-mail: ihtiandr@medvedkovo.com

Москва, ул. Яблочкова, д. 12
Тел.: 210-51-01, 210-21-08
Москва, ул. Софьи Ковалевской, д. 8
Тел.: 484-83-55
mirlodok@mirlodok.ru
www.mirlodok.ru
ПРОДАЖА
В КРЕДИТ
"МИР ЛОДОК"
Лодки
надувные,
пластиковые
Катера
Лодочные моторы,
запчасти
Ремонт лодок и моторов
Рыбалка, одежда, обувь, палатки

РЫБИНСКОЕ ВОДОХРАНИЛИЩЕ
РЫБОЛОВНО-ОХОТНИЧЬЯ БАЗА
«ЛЕГКОВО»
РЫБАЛКА, ОХОТА, ОТДЫХ
КОМФОРТАБЕЛЬНАЯ БАЗА НА 12 ЧЕЛОВЕК
РЫБАЛКА
КРУГЛЫЙ ГОД
тел./факс: (0852) 72-78-10, 73-01-30

клуб рыбака
Станиславские пруды
Элитная рыбалка круглый год
форель, карп, белый амур, черный амур, сом, судак, сазан, щука, окунь
Калужское шоссе
12 км от МКАД
Десна-3 тел. 747-8019

Заволжье
РЫБОЛОВНО-ОХОТНИЧЬЯ ТУРБАЗА
ПРОЖИВАНИЕ В КОТТЕДЖЕ 10-20 $ ЧЕЛ/СУТКИ.
КАФЕ, БАНЯ, ЕГЕРЬ, ЛОДКИ И КАТЕРА.
АСТРАХАНСКАЯ ОБЛ. ХАРАБАЛИНСКИЙ Р-Н, П. ЗАВОЛЖСКОЕ
WWW.ZAVOLGA.RU
ТЕЛ.: (095) 746-5812/8315; 389-1145/1044

Астраханская обл., Нижняя Волга, правый берег
Турбаза "Капелька"
Кирпичные дома на 3-4 чел. со всеми удобствами, лодки, моторы, баня, егерское обслуживание
Москва: 729-57-43, Астрахань: 8-851-276-38-53
от 20 у.е в день
Рыбалка: жерех, сом, судак, лещ, щука, красноперка, чехонь, сазан, тарань, сопа, карась, линь, язь
Охота: утка, гусь, заяц, лиса, енот, волк
Подробности на сайте: www.kapelika.ru

РЫБАЛКА КРУГЛЫЙ ГОД
сазан • форель • осетр • щука
карп • белый амур • сиг • сом
Адреса прудов:
✓ 47 км Калужского ш., тел.: (095) 995-52-75
✓ 41-42 км Симферопольского ш., поворот на ОПК "Бор", тел.: (095) 782-44-86
Сайт в Интернете: www.fishering.h11.ru

Лиц. ТД № 001986
туристическое агентство Охота порыбачить
"Гусиный Остров"
собственная комфортабельная база
(пос. Замьяны), 1324 км по М6
Телефон: (095) 177-12-53, 177-39-09
Проживание, 3-разовое питание, егерское обслуживание – $65, при проживании в двухместном номере
Бронирование туров на базах дельты Волги по ценам туроператоров
Приглашаем Вас на рыбалку и отдых в Астраханскую область

РЫБОЛОВНАЯ БАЗА ТАБОЛОВО
Тел.: (095) 507-33-81
(236) 77-188
www.tabolovo.ru
fishing@tabolovo.ru
Рыбалка: карп, карась, форель, щука, бестер
Новорижское шоссе
78 км от МКАД
гостиница
кафе
баня
лодки

Рыбалка – обалдеть!
Астраханская обл., база "Надежда"
Тел.: (8512) 33-97-55, 37-87-04
E-mail: 1ww@inbox.ru
www.rybafish.ru

Настоящая рыбалка в Астрахани!
Три базы на выбор в с. Сероглазовка и Замьяны. Коттеджи и домики с необходимыми удобствами. Уютные кафе. Надежные лодки и моторы. Знающий персонал и отличные «рыбные места». Дружеская атмосфера и взаимопонимание.
Специальные предложения для охотников.
Трофейная ловля сома, сазана, судака, жереха, щуки, белого амура, леща, линя, окуня, воблы.
Проживание от $12 до $30 в сутки.
Прокат лодок с моторами Mercury и Tohatsu от $10 до $24.
Отдохнуть и не обанкротиться!
(095) 782-26-94, 432-57-13
(812) 314-01-86
www.baza77.ru

"ТУР-СТУДИЯ ПОЛИТКОВСКОГО"

ПРИГЛАШАЕТ
РЫБОЛОВНЫЕ И ОХОТНИЧЬИ ТУРЫ

НИЖНЯЯ ВОЛГА
Комфортабельные базы "Найт Флайт-Волга" и "Найт Флайт-Дельта", база "Лебедь" и уютный дом в Енотаевском районе ждут вас на открытие сезона. Проживание от 15 у.е. с человека.

ПОДМОСКОВЬЕ и ВАЛДАЙ
Пять благоустроенных коттеджей в 50-100 метрах от воды на Озернинском водохранилище. Отличное место, прекрасные условия для отдыха. Комфортабельная база "Лаптево" на лесных озерах Валдая (щука, окунь, плотва, форель, карп).

КАРЕЛИЯ
Семужья рыбалка на Морском пороге реки Кереть. Открытие сезона!!! New. Предложение для ценителей разнообразия – путешествие на комфортабельном автомобиле повышенной проходимости (кумжа, хариус).

КОЛЬСКИЙ ПОЛУОСТРОВ
Открытие сезона на лососевых реках Умба, Стрельна, Варзуга, Пана. Великолепная рыбалка (семга, хариус, сиг, щука, окунь). Комфортабельные базы и палаточные лагеря.

ПЛАТО ПУТОРАНА И ТАЙМЫР
Коттеджный комплекс "Северная Ойкумена". Ловля крупного гольца, хариуса, сига на горных озерах Кета и Лама. Новый стационарный лагерь "Северные экспедиции" на реке Котуй (таймень, крупная щука). Высокий сервис и реальные трофеи. Великолепная гусиная охота на лучших реках и озерах края.

ЯКУТИЯ и ХАБАРОВСКИЙ КРАЙ
Сплавы по лучшим тайменьевым рекам России. (Оленек, притоки Лены, Тугур, Юдома, Им, Анюй). Трофейный таймень, ленок. Ловля тихоокеанских лососей на лучших реках Охотского района.

КАМЧАТКА
Трофейная ловля чавычи в лагере "Северные экспедиции" на реке Колпакова. Комфортабельные базы на реках Жупанова и Сопочная. Сплавы и морская рыбалка.

ПОЛЬША
Морская рыбалка в Балтийском море. Лососевые реки и озера, ловля в горных ручьях форели, хариуса, усача. Отличный сервис, отличные уловы.

ФИНЛЯНДИЯ
Рыбалка на реках и озерах. Более 1000 вариантов по всей стране. Сверхэффективная ловля в морских шхерах архипелага Турку и на Аландских островах.

Круглогодично работает школа спиннинга и нахлыста.
г. Москва, Б. Факельный пер., д. 18, стр. 1
Тел./факс: (095) 937-48-21
г. С.-Петербург, ул. Марата, д.9, оф. 30
Тел./факс: (812) 312-11-43
г. Минск, тел./факс: (+375-29) 677-69-63
www.politkovski.ru www.flyfishingschool.ru
E-mail: tourstudio@mtu-net.ru

Ловите рыбу вместе с нами!
Рыбинское водохранилище,
тел.: 8-910-975-98-72, 8-901-997-63-85
рыболовно-охотничья база "Заповедный край"
охота*рыбалка*отдых круглый год www.yarohota.yaroslavl.ru

Приглашает:
РЫБАЛКА И ОХОТА
В ДЕЛЬТЕ ВОЛГИ
РЫБОЛОВНО-ОХОТНИЧИЙ КУРОРТ
ЗАПОВЕДНАЯ СКАЗКА
Москва
Тел.: (095) 586-00-51
Факс: (095) 586-86-82
Астрахань
Тел.: (8512) 60-25-60
Тел./факс: (8512) 60-25-68, 51-11-27
E-mail: zapovednaya-skazka@mtu-net.ru
www.skazka-tur.ru

Портативные радиостанции
SP3380
STYLE
FreeQuency
NEW
NEW
$50
$60
$70
Широкий ассортимент GPS НАВИГАТОРОВ и ЭХОЛОТОВ
Новый фирменный отдел в магазине "АДРЕНАЛИН"
NEW
Daiwa
КАТУШКИ
УДИЛИЩА
ВОБЛЕРЫ
www.jj-fishing.ru
JJ connect
"АДРЕНАЛИН" Москва, М. Сухаревская пл., д. 1, т./факс.: (095) 208-63-92, 208-81-36
"АДРЕНАЛИН 2" Москва, ул. Смольная, д. 63 Б, пав. 4 Д, 2 этаж, т./факс: (095)780-32-08
ДОСТАВКА ПО МОСКВЕ — БЕСПЛАТНО!
www.jj-connect.ru

1280 руб.
800 руб.
Указаны розничные цены с НДС
СиБи-ГРАД
www.cbgrad.ru
Рыбопоисковые эхолоты
HUMMINBIRD
GARMIN
Карты -схемы автодорог для GPS
Портативные, морские и авиационные
GPS навигаторы
Новые портативные радиостанции "GRAD"
- дальность связи до 4 км
- 433 МГц (разрешение на частоты не требуется)
Тел.: (095)797-8490
Москва
Преображенская пл.
НИИДАР, ООО"СиБи-ГРАД"
Тел.: (095)797-8492

Столица отдыха!

Москва: (095)
507 77 99
Астрахань: (8512)
39 09 23

РЫБАЛКА · ОХОТА · ОТДЫХ
Московская БАЗА
www.moskovskay.ru
E-mail: moskovskay@mail.ru

ПРОДАЕТСЯ
РЫБОЛОВНО-ТУРИСТИЧЕСКАЯ БАЗА В АСТРАХАНСКОЙ ОБЛАСТИ
Храбалинский р-н, река Ахтуба
Тел.: 8-903-737-84-46

Есинское карпово-форелевое хозяйство
Горьковское шоссе
Москва
поворот на Электроугли
Есино
Носовихинское шоссе
указатель Есинские пруды
Станция Электроугли
Станция Храпунова
Бетонка
указатель Есинские пруды
35-й км Носовихинского ш., 1,3 км от станции Есино; Тел.: 8-926-530-45-38
ЕСИНСКИЕ ПРУДЫ
ЩУКА, ОКУНЬ, КАРАСЬ, ФОРЕЛЬ, КАРП

ФИНЛЯНДИЯ (круглогодично)
Дороги Лохимаа (лосось, форель)
Озеро Пурувеси
(щука, окунь, налим, сиг, хариус)
Комфортабельные коттеджи
Лиц.: ТД №0021842
"Карта-мира XXIвек"
КАРТА МИРА
РЫБАЛКА • ОХОТА • ОТДЫХ
от туроператора
РЫБОЛОВНЫЕ КРУИЗЫ
Нижняя и Средняя Волга, Дон-Маныч-Озерковское водохранилище
База "МАГНУМ" (дельта Волги),
база "Серебряная Дельта" (дельта Волги)
база "Клевый берег" (р. Ахтуба), Селигер
с проживанием в благоустроенных коттеджах
Национальный парк "Орловское полесье"
(рыбалка, охота, VIP отдых)
Новая, современная рыболовно-охотничья база экстра-класса "Годзила Фиш и Ко" (Нижняя Волга)
Тел.: (095) 961-11-91, 923-50-40 www.kartamira.ru ■ travel@kartamira.ru

РУССКИЕ КАНИКУЛЫ
Тел.: (095) 930-14-55
Тел./факс: (095) 938-73-53
E-mail: expedit@wm.west-call.com
Мы не предлагаем Вам все!
Мы предлагаем Вам только **Лучшее!**
Морская рыбалка в Мексике
Таймень в Монголии и Тыве
Лосось на Дальнем Востоке
Рыбалка в дельте Волги
Охота: медведь, лось, олень, боровая и водоплавающая дичь, горные охоты и пр.

АХТУБА
ПАЛАТОЧНЫЙ КЕМПИНГ
www.fishtravel.ru
Тел.: (095) 755-59-60 (многоканальный)
8 дней+7 ночей – 6200 р.
ж/д билеты, трехразовое питание

РЫБАЛКА, ОХОТА, СЕМЕЙНЫЙ ОТДЫХ
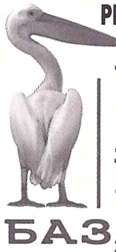
ПЕЛИКАН
БАЗА
Астрахань
Дельта Волги
Гандуринский банк
Представительство в Москве:
тел.: (095) 203-66-57,
тел./факс: (095) 774-73-99,
в Астрахани:
8-902-350-41-44, 8-851-273-94-66,
e-mail: pelikan2004@bk.ru

РЫБАЛКА ЗА РУБЕЖОМ
Норвегия, Швеция, Финляндия (озеро, река, море).
Размещение в коттеджах и на базах с полным комплексом услуг.
Казахстан. Нац. парк "Алтын-Эмель".
КАРЕЛИЯ, МУРМАНСКАЯ ОБЛ.
Озера, Белое море. Реки: Вуокса, Чирко-Кемь, Умба, Кереть.
Национальные парки: Ведлозерский, Паанаярви.
Групповые и индивидуальные программы.
ДЕЛЬТА ВОЛГИ Базы "Лотос", "Серебряная Дельта" и др.
Рыбинское водохранилище – "Рыбацкий WEEKEND"
www.ibis.ru, (095) 265-7804, 265-7761, м. "Бауманская"

РЫБОЛОВНЫЕ И ОХОТНИЧЬИ ТУРЫ
+ + + + + + + + + + + + + + инструктор
КОРМЧIЙ 2002
РЫБОЛОВНЫЙ КЛУБ
Астрахань
Красноярский край
Средняя полоса России
Рыбинское водохранилище
Норвегия
Финляндия
www.kormchi.ru
(095) 502-98-56

ООО "АЛЬВИОНА" предлагает
РЫБОЛОВНЫЕ ТУРЫ на:
"Рыбинку", в дельту Волги, Карелию, Тверскую область и т.д.
Спецпредложение –
рыбалка в Словакии,
Плато Путорана, Камчатка –
туроператоры
г. Москва, Богоявленский пер., д.3, стр.4, офис 19а,
тел./факс: (095) 206 11 34, e-mail: ALVIONA@rambler.ru

◆ СОМ ◆ САЗАН ◆ ЖЕРЕХ ◆ СУДАК ◆ ЩУКА ◆ КРАСНОПЕРКА ◆
◆ ЛИНЬ ◆ ЛЕЩ ◆ ЧЕХОНЬ ◆ ВОБЛА ◆ ГУСТЕРА ◆ КАРАСЬ ◆ СИНЕЦ ◆

Рыболовно-охотничья база "Робинзон"
Астраханская область, Енотаевский район, остров Гусиный

В стоимость входит:
- трансфер: Астрахань – база "Робинзон" – Астрахань
- проживание
- 3-разовое питание
- медицинская страховка
- охраняемая автостоянка
- егерское обслуживание на катере DELTA с мотором Honda 30 л.с. с дистанционным управлением (на время проживания катер закрепляется за одним номером, на 1-2-3-х человек)
- 25 л. топлива в день
- разрешение на рыбную ловлю

Дополнительные услуги:
- прогулки на катере, водные аттракционы
- экскурсии в Астраханский кремль и музей
- бар, бильярд, настольный теннис,
- рыбацкая уха, обработка трофеев (копчение, соление, вяление)
- прокат снастей
- заготовка наживки (живец, черви и т.д.) по предварительному заказу
- пользование холодильной камерой, баней, прачечной
- рыболовный и продовольственный магазины

Размещение: 2-3-местные номера в 2-этажных комфортабельных коттеджах со всеми удобствами.
Стоимость туров: от 60 у.е. в сутки с человека.

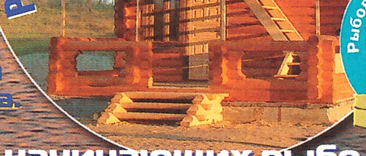

Рыболовно-охотничья база
РОБИНЗОН

Тел./факс: (095) 510-58-11, тел.: (095) 543-82-43 (круглосуточно)
E-mail: robinzon@robi-r.ru, web-сайт: www.robi-r.ru
Мы рады приветствовать как опытных, так и начинающих рыболовов!

Джига

Оптовая торговля от производителя!

Широкий ряд моделей и весовых категорий высококачественных джиг-головок, груз-головок, грузил, противозакручивателей и оснасток для различных видов ловли.

Эксклюзивные крючки Gamakatsu

Центральный склад (095) 456-11-37
Юг Москвы (095) 552-8378
E-mail: jiga@newmail.ru Site: jiga.newmail.ru

Наши торговые представители:
Апико-Фиш (095) 234-31-84 www.apico-fish.ru
Нижний Новгород – ООО "Специалист", (8312) 167-414
Липецк – м-н "Турист" (0742) 224-179
Приглашаем к сотрудничеству региональных представителей

"Рыбачьте с нами"
г. Казань,
ул. Декабристов, 83
Телефон: (8432) 18-65-11

Открытое акционерное общество
"ВОЛЖСКИЕ МОТОРЫ"
(Ульяновский моторный завод)

Производит и реализует подвесные лодочные моторы "ВЕТЕРОК"

г. Ульяновск, ул. Локомотивная, 17
(8422) 35-86-05, 35-84-29, 35-82-44, 35-84-80-т/ф

НОВЫЙ фирменный магазин "Дикая река" от ООО "Мастер Фиш" предлагает
уникальные мухо-блесны
американской фирмы
Jerry's Flies
и многое другое...

г. Санкт-Петербург,
Басков пер., д.13/15,
телефон: (812) 279-89-41
http//:www.masterfish.spb.ru
E-mail: mfish@admiral.ru

НАСТОЯЩИЕ БЛЕСНЫ "МАСТЕР"

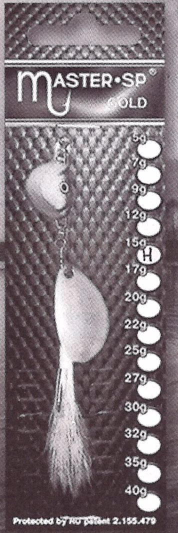

ОПТОВАЯ ПРОДАЖА
РОССИЯ, УКРАИНА
АПИКО-ФИШ: 8-095-234-31-84
ПБОЮЛ ЗАБОЛОТСКИЙ: 8-095-948-58-84

МАСТЕР-СП: 8-10-380-44-459-82-50
Харьков: 8-10-380-572-32-37-34
Днепропетровск: 8-10-380-562-35-78-80
ЛИТВА: 8-10-370-68-74-34-17
ЛАТВИЯ: 8-10-371-462-28-86
БЕЛАРУСЬ: 8-10-375-172-43-15-65
МОЛДОВА: 8-10-373-2-24-32-52
E-mail: vad@master-sp.relc.com

РОЗНИЧНАЯ ПРОДАЖА
Магазины АПИКО-ФИШ в Москве:
м. СУХАРЕВСКАЯ: 956-88-71
м. ПЕТРОВСКО-РАЗУМОВСКАЯ: 482-16-90, 482-10-97
м. ФРУНЗЕНСКАЯ: 248-23-65
м. ПРОЛЕТАРСКАЯ: 270-10-70

г. Новосибирск: 8-3832-22-20-81
г. Минск: 8-10-375-172-23-33-39
г. Киев: 8-10-380-44-510-87-52

SILRIVER
Отправь себя на рыбалку...
с катушками от фирмы Line Winder®

от 640* руб.

- Мгновенный стопор обратного хода
- Бортик шпули с нитрид-титановым покрытием
- Дополнительный подшипник на лесоукладывателе

от 160* руб.

- От 1 до 4 подшипников
- Передаточное число 5:1
- Крестообразная укладка лески
- Качество, проверенное годами

*Указаны оптовые цены.

Доставка по России. Постоянным клиентам скидки. Ассортимент более 4000 наименований.

г. Москва, 8-я ул. Текстильщиков, д. 2, кор. 1
Тел./факс: (095) 179-73-03, тел.: (095) 178-00-33
www.silriver.ru, e-mail:silriver@inbox.ru

OWNER, VMC, TICA, BANAX, BALSAX, MEPPS, MYRAN, BLUE FOX, RAPALA...
ЯПОНСКИЕ ПОЛОТНА
рыболовные товары оптом:
(095) 508-04-12
Эти и другие рыболовные снасти
можно приобрести в ООО "Гриффон":
г. Москва, ул. 7-я Парковая,19
e-mail: griffonfish@front.ru

"Рыбачьте с нами"
Торговый Центр в г. Самаре

Все лучшее у **BALZER**
...все лучшее у **МАГРИ**

Более 5000 наименований рыболовных снастей, туристические и кемпинговые палатки, спальники, обувь, одежда

109033, Москва, ул. Горбунова, 2
Тел./факс:+7-095-449-85-14; 233-08-89
E-mail: magri@magri.ru www.magri.ru

Старица
www.staritsa.ru
E-mail: Staritsa@mail.ru,
Тел.: (095) 130-84-70, 233-48-94
Строительство озер
для подводной охоты, спортивной рыбалки, отдыха и развлечений
Очистка прудовой воды
преобразование болотистых земель

Производство и продажа широкого ассортимента прикормок и компонентов для рыбной ловли
Компания **Поплавок**
г. Краснодар
Тел./факс: +7(8612) 686-576
Представительство в Москве: 8-903-610-11-40
e-mail: poplavok@poplavok.com ● www.poplavok.com

ИДЕАЛЬНО ПОДХОДИТ ДЛЯ РЫБАЛКИ

NOVA TOUR
Палатки
Рюкзаки
Одежда
Спальники
Коврики

Магазины: (095) 540-43-81, 760-59-47 Опт: (095) 741-37-25

EAGLE
LOWRANCE
В продаже лучшие американские эхолоты и навигаторы – более 10 моделей
Апико-Фиш
Эксклюзивный представитель Eagle и Lowrance в России
Тел.: (095) 234-31-84 (многоканальный)
www.apico-fish.ru
надежность + функциональность + мощность + четкость
Чарующий вид глубины
Трехлучевой эхолот Trifinder2
В три раза шире обзор - в три раза быстрее поиск рыбы
Эхолот имеет три конусных 60-градусных луча, обнаруживает рыбу сразу тремя лучами и одновременно показывает на экране рыбу под лодкой, слева и справа.
Trifinder2 имеет рекордный суммарный угол обзора – 150 градусов!
С таким эхолотом вы получаете в три раза больше информации и легко определяете наиболее перспективное направление для поиска рыбы.
Подробная информация о пользовании эхолотами на сайте www.apico-fish.ru
Характеристики эхлолота Trifinder2
▲ Высококонтрастный экран с диагональю 10,2 см и разрешением – 240x160 пикселей
▲ Изображение с 16-ю оттенками серого цвета для четкого выделения рыбы на фоне поверхности дна, валунов, коряжников, водорослей и т.д.
▲ Мощность излученния – 1500 Вт, максимальная глубина – 240 м, частота сигнала – 200 кГц
▲ Трехлучевой датчик с вертикальным лучом, двумя лучами, направленными влево и вправо под углами 50 градусов к вертикали
▲ Суммарный угол обзора – 150 градусов
▲ Одновременная индикация на экране рыбы в вертикальном, правом и левом лучах
▲ Функции выделения рыбы на фоне дна, звуковой сигнализации, идентификации рыбы, индикации глубины рыбы
▲ Настройки масштаба изображения, контрастности, подсветки, многооконного вида экрана, чувствительности прибора, единиц измерения
▲ Возможность подключения датчиков температуры и скорости
▲ Полная водонепроницаемость
▲ Гарантийное и послегарантийное обслуживание по месту продажи

HONDA MARINE

АОЯМА МОТОРС
ОФИЦИАЛЬНЫЙ ДИСТРИБЬЮТОР

Четырехтактные лодочные моторы мощностью от 2 до 225 л.с. обеспечивают:

- самый низкий уровень шума и вибрации
- самую высокую экономичность
- минимальное техническое обслуживание
- быстрый старт
- быстрый запуск двигателя
- содержание в выхлопе вредных продуктов в 4 раза (!) меньше, чем у двухтактных моторов

HONDA
POWER EQUIPMENT

а также:
сверхкомпактные миниэлектростанции и мощные водяные помпы

Сервис силовой продукции:
ул. Вавилова, д.69А
тел: 132-1220, 132-1221, 132-1223

Наши салоны в Москве:

Волгоградский пр-т, д.18 .... 276-9000, 276-6860
ул. Большая Дорогомиловская, д.10 .... 243-4100, 243-4116
ТК "Твой Дом", 24-й км МКАД Юг 548-8627, 548-8628
ТК "Крокус Сити", 66-й км МКАД Северо-Запад 942-9532, 942-9533
Магазин "Строим Дом", Ярославское шоссе, 6 км от МКАД 726-5330
ул. Бутырская, д.8 980-6525

Наши региональные дилеры: г. Владивосток - ул. Некрасовская, 84 - (3953) 36-4781.
г. Екатеринбург - ул. Монтажников, 4 - (3432) 56-2585. **г. Ижевск** - ул. 9 Января, 257 - (3412) 44-5508.
г. Краснодар - ул. Уральская, д.104а - (8612) 64-0077 (доб.167). **г.Красноярск** - ул. Красной Армии, 10 - (3912) 23-4547
г. Пермь - ул. Восстания, 16 - (3422) 63-0573. **г. Самара** - ул. Гастелло, 35а - (8462) 16-1969
г. Сочи - Мамайка, СЗК "Роснефть", (8622) 60-2363. **г. Ставрополь** - ул. Ленина, 468 - (8652) 56-0150
г. Уфа - ул. Цурюпы, 80 - (3472) 23-3483, 22-6759. **г. Челябинск** - ул. 2-я Потребительская, 2а - (3512) 65-2037

ISSN 1561-7416
9 771561 741008